القبس

ALQABAS.COM

الإثنين 17 محرم 1444 هـ • 15 أغسطس 2022 • السنة الـ 51 • العدد 17473 • الكويت

رئيس التحرير **وليد عبد اللطيف النصف**

20 صفحة • **100** فلس

تقنية حديثة لتدمير الأعصاب المسببة للألم المزمن

■ «RFA».. مفيدة لعلاج آلام العمود الفقري والمفاصل والسرطان

لايت | ص06

إجمالي المتهمين ارتفع إلى 15.. والتحقيقات تتواصل

النيابة تأمر بضبط متهمي «فرعية الثانية»

المحرر القضائي

تأكيداً لما نشرته **القبس** بعددها الصادر 11 أغسطس الجاري، أصدرت النيابة العامة، أمس، أمر ضبط وإحضار بحق 6 مرشحين في «فرعية» بالدائرة الثانية، و4 شاركوا في التنظيم والإعداد والتجهيز لها.

كما قررت النيابة استمرار حبس 5 متهمين كانت وزارة الداخلية ألقت القبض عليهم وبحوزتهم أدلة الثبوت، منها صندوقان للاقتراع، أحدهما جرى إحراقه لإخفاء معالم الجريمة، فضلاً عن أختام وأوراق اقتراع وغيرها.

ووفق مصادر **القبس** فقد ارتفع إجمالي عدد المتهمين في «فرعية الثانية» إلى 15 مواطناً، ولا تزال التحقيقات جارية.

وكانت مصادر حكومية قد كشفت لـ **القبس** عن توجيهات مشددة صدرت لوزارة الداخلية بالتحرك السريع لضبط أي «فرعية»، مع الدعم والإسناد من جميع أجهزة الدولة، واستمرار الرصد لدعوات تنظيمها.

وأشارت المصادر إلى أن وزارة الداخلية تنفذ آلية متطورة للكشف عن الإعلان عن «الفرعيات» تحت ستار «مناسبات اجتماعية»، لمنع أي التفاف على القانون.

رئيس الوزراء ينقل توجيهات القيادة بتجديد الدماء.. ومعاقبة غير المنتجين

حملة إحالة القياديين إلى التقاعد متواصلة

■ الوزراء دشنوا مرحلة العمل الميداني.. واستمعوا إلى شكاوى المواطنين

■ إغلاق أبواب الواسطة.. والاستمرار في عدم استقبال النواب السابقين

حمد السلامة

أبلغت مصادر **القبس** بأن رئيس مجلس الوزراء سمو الشيخ أحمد النواف أعطى توجيهات مشددة للوزراء بإحالة أي قيادي غير منتج إلى التقاعد، ومنح الكفاءات الشابة الفرصة بعيداً عن المجاملات، وتطبيق سياسة الأبواب المفتوحة بحذافيرها، وفتح قنوات للتواصل مع المواطنين.

ووفق المصادر، فقد نقل رئيس الوزراء مجدداً رؤية القيادة السياسية للوزراء والقياديين، مشدداً على ضرورة تسريع العمل على الإصلاح وإنجاز مشاريع التنمية، وتحقيق طموحات الشعب وتجفيف منابع الفساد وحماية المال العام.

وأشارت إلى أنه جرى التنبيه على إعداد تقارير دورية بحجم الإنجاز في جهات الدولة، ومحاسبة كل مسؤول غير منتج ولا يحقق متطلبات المرحلة الحالية.

إلى ذلك، وفي أول تطبيق عملي لتوجيهات القيادة السياسية، منذ تشكيل الحكومة الـ40، دشن الوزراء أمس مرحلة الاحتكاك المباشر بالمواطنين في الجهات الخدماتية، والتقوا المراجعين في صالات إنجاز المعاملات، واستمعوا إلى الشكاوى والمطالب والمقترحات.

وشدد الوزراء خلال اجتماعهم مع القياديين في جهاتهم على ضرورة حل المشكلات وإنهاء الملفات والقضايا العالقة، وغلق أبواب الواسطة والتنفيع والمحسوبية، ومحاسبة المتقاعسين.

وفي السياق، أمر رئيس الوزراء بتشديد الإجراءات لتقنين العلاج في الخارج، وكرر التوجيهات بعدم استقبال أي من النواب السابقين، والاستمرار في خطوات تعديل التركيبة السكانية، والالتزام بخطة التكويت، وعدم التراخي في ضبط التجاوزات، فضلاً عن معاونة جميع الجهات لوزارة الداخلية في الخطوات الهادفة لمحاصرة «الفرعيات».

الكويت | ص03

أحال مديرة هيئة الشراكة إلى التقاعد

وزير المالية يُوقِف نائب مدير «التأمينات» للشؤون المالية والإدارية عن العمل

إبراهيم محمد

أصدر وزير المالية وزير الدولة للشؤون الاقتصادية والاستثمار عبدالوهاب الرشيد أمس، قراراً وزارياً يقضي بإحالة المديرة العامة لهيئة مشروعات الشراكة بين القطاعين العام والخاص فضيلة الحسن إلى التقاعد، وذلك للمصلحة العامة.

وفي السياق ذاته، أوقف وزير المالية عبدالوهاب الرشيد، نائب المدير العام للمؤسسة العامة للتأمينات الاجتماعية للشؤون المالية والإدارية أيمن البلوشي عن العمل، لحين الانتهاء من أعمال لجنة التحقيق التي جرى تشكيلها للنظر في عدد من المخالفات.

النيابة أحالت «الصندوق الماليزي» إلى «الجنايات»

■ توقعات بتحديد موعد أولى الجلسات خلال الشهرين المقبلين

■ التحقيقات ومستندات الأدلة المحلية والخارجية في عهدة القضاء النزيه

علي الخالدي

تأكيداً لما نشرته قبل أيام، علمت **القبس** أن النيابة العامة أحالت، أمس، ملف الصندوق الماليزي إلى محكمة الجنايات.

وأفادت مصادر مطلعة بأن الملف أحيل بجميع تحقيقاته ومستنداته؛ ليقول القضاء الكويتي النزيه كلمة الفصل فيه، متوقعةً أن تحدد «الجنايات» تاريخ أولى الجلسات للنظر في القضية خلال الشهرين المقبلين.

وكانت النيابة أعادت التحقيق في ملف القضية، بعد توقف لمدة عامين، إثر ورود معلومات جوهرية جديدة تتعلق بالمتهمين.

ويعتبر «الصندوق الماليزي» واحداً من أكبر ملفات غسل الأموال في القرن على مستوى العالم، وهناك شخصيات كويتية طالتها الاتهامات في هذا الملف، وأثبتت تحريات الجهات الرقابية في الكويت دخول أكثر من مليار دولار إلى حساب مصرفي مسجل، لدى أحد البنوك الأجنبية لديه فرع في الكويت، يعود لشخصية كويتية، تتمتع بنفوذ عالٍ محلياً آنذاك.

في العدد

انخفاض محتمل للطلب على نفط الخليج — اقتصاد 09

«الخليج للتأمين» تحقِّق 15 مليون دينار أرباحاً نصفية — اقتصاد 12

«الاستثمارات الوطنية» أفضل شركة استثمارية مصرفية في الكويت لعام 2022 — اقتصاد 14

مع الاستعداد لأوَّل معرض كتاب منذ «كورونا»

مثقَّفون عبر القبس: لوقف مقص الرقيب على الكتب

◄ القمع ومصادرة الأفكار لا يليقان بكويت الثقافة

◄ ليكن معرض الكتاب القادم مختلفاً في الانفتاح والتواصل الحضاري

◄ نتوسَّم خيراً في وزير الإعلام الشاب في صنع حراك ثقافي

الكويت | ص04

وفاة 41 في الحريق.. غالبيتهم أطفال

فاجعة كنيسة أبوسيفين تهز مصر

عم الحزن مصر، أمس، بعد وفاة نحو 41 وإصابة العشرات، إثر اندلاع حريق في كنيسة أبوسيفين بمنطقة المنيرة الغربية في الجيزة، خلال صلوات الأحد، وفق ما أعلنت الكنيسة القبطية.

وذكرت وزارة الصحة أن الحريق أدى إلى وفاة 41، غالبيتهم من الأطفال، بينهم القس عبدالمسيح نجيب، كاهن الكنيسة، متأثراً بإصابته من جراء الحريق، كما جرى نقل 55 من المصابين إلى مستشفى إمبابة العام ومستشفى العجوزة.

وأفادت وزارة الداخلية: «أسفر فحص أجهزة الأدلة الجنائية عن أن الحريق نشب في وحدة تكييف بالدور الثاني في مبنى الكنيسة، نتيجة خلل كهربائي».

وامتدت النيران إلى بقية الطوابق، والتهمت أغلبية محتويات الكنيسة، وحجبت باب الخروج من قاعة الصلاة، ما أدى إلى محاصرة البعض بالنيران، حيث توفوا وتفحّمت جثثهم.

كما أصيب العشرات نتيجة تدافع المصلين، الذين بلغ عددهم أكثر من خمسة آلاف، وأدى الدخان الكثيف إلى اختناقات.

من جانبه، وجه الرئيس عبدالفتاح السيسي أجهزة الدولة المعنية وكل مؤسساتها باتخاذ كل الإجراءات اللازمة، متقدماً بخالص التعازي لأسر الضحايا.

ولاقى الحادث حالة من التكاتف الإنساني بين أهالي المنطقة، وتقدم عدد كبير من المصريين للتبرع بالدماء، كما تلقت مصر تضامناً عربياً ودولياً، أعرب عن تعازيه بالمصاب الأليم.

ونعى شيخ الأزهر الإمام أحمد الطيب ضحايا الحريق.

وتوجّه رئيس الوزراء المصري مصطفى مدبولي لزيارة مصابي الحادث على رأس وفد وزاري كبير، وأعلن عن صرف 100 ألف جنيه لأسرة كل متوفى، و20 ألفاً لأسرة كل مصاب.

دولي | ص17

آثار الحريق داخل الكنيسة

لبنان: إعلاميون يتعرَّضون لتهديدات من «بيئة حزب الله»

بيروت - أنديرا مطر

بمنشور على مواقع التواصل الاجتماعي، أو بتعليق على أحداث لبنانية أو إقليمية أو لمجرد القيام بعملهم الصحافي وتوثيق مشاكل اجتماعية، تجد فئة من الإعلاميين اللبنانيين المعروفين بمناهضتهم لـ«حزب الله» نفسها هدفاً لحملات تحريض وعنف تستسهل قتلهم جسدياً أو اغتيالهم معنويا.

المصور الصحافي حسن شعبان تعرض، أمس، إلى تهديد جديد في قريته بيت ياحون جنوبي لبنان، تمثل في دعوته لمغادرة القرية، حيث أقدم مجهولون على تمزيق إطار سيارته ووضع ورقة عليه مع عبارة: «فِلْ من الضيعة يا عميل... يا كلب». وكان شعبان تعرض للضرب على خلفية توثيقه احتجاجات جنوبيين على انقطاع المياه، كما تفاجأ برصاصة معلقة على سيارته.

وبدورها، تتعرّض الإعلامية ديما صادق، منذ السبت، لحملة تحريض وتهديد بالقتل على خلفية نشرها تغريدة اعتبرها مؤيدو الحزب تسيء للمرشد الإيراني السابق الخميني وقائد فيلق القدس السابق قاسم سليماني، واتهمت صادق نجل الأمين العام لـ«حزب الله» جواد حسن نصرالله بإطلاق الحملة، محملة «حزب الله» مسؤولية أي أذى يطولها.

وعلى الخط نفسه، نشر الصحافي محمد بركات مجموعة تغريدات لمناصري «حزب الله» تحرّض على العنف ضده.

دولي | ص17

سموه هنأ باكستان بذكرى الاستقلال

الأمير يعزي السيسي بضحايا حريق كنيسة «أبوسيفين»

بعث سمو أمير البلاد الشيخ نواف الأحمد برقية تعزية إلى رئيس جمهورية مصر العربية الشقيقة عبدالفتاح السيسي، عبر فيها سموه عن خالص تعازيه وصادق مواساته له ولأسر ضحايا حادث الحريق الذي اندلع في كنيسة «أبوسيفين» غربي العاصمة القاهرة، والذي أسفر عن سقوط العديد من الضحايا والمصابين، راجيا سموه لأسر الضحايا جميل الصبر، وللمصابين سرعة الشفاء والعافية.

وبعث سمو الأمير برقية تهنئة إلى رئيس جمهورية باكستان الإسلامية الصديقة عارف علوي، عبّر فيها سموه عن خالص تهانيه بمناسبة ذكرى استقلال بلاده، متمنياً له موفور الصحة والعافية، ولجمهورية باكستان الإسلامية وشعبها الصديق كل التقدّم والازدهار.

سموه عزى مصر.. وهنأ باكستان

ولي العهد استقبل النواف ووزير الدفاع

استقبل سمو ولي العهد الشيخ مشعل الأحمد، في قصر بيان صباح أمس، سمو رئيس مجلس الوزراء الشيخ أحمد النواف.

واستقبل سمو ولي العهد، في وقت لاحق أمس، نائب رئيس مجلس الوزراء وزير الدفاع وزير الداخلية بالوكالة الشيخ طلال الخالد. إلى ذلك، بعث سمو ولي العهد برقية تعزية إلى رئيس جمهورية مصر العربية الشقيقة عبدالفتاح السيسي، ضمنها سموه خالص تعازيه وصادق مواساته له ولأسر ضحايا حادث الحريق الذي اندلع في كنيسة «أبوسيفين» غرب العاصمة القاهرة، متمنياً سموه لأسر الضحايا جميل الصبر، وللمصابين سرعة الشفاء والعافية.

في غضون ذلك، بعث سمو ولي العهد برقية تهنئة إلى رئيس باكستان عارف علوي، ضمنها سموه خالص تهانيه بمناسبة ذكرى استقلال بلاده.

رئيس الوزراء يعزي مصر .. ويهنئ باكستان

بعث سمو رئيس مجلس الوزراء الشيخ أحمد النواف برقية تعزية إلى رئيس جمهورية مصر العربية الشقيقة عبدالفتاح السيسي، ضمنها سموه خالص تعازيه وصادق مواساته له ولأسر ضحايا حادث الحريق الذي اندلع في كنيسة «أبوسيفين» غرب العاصمة القاهرة.

وبعث سمو رئيس مجلس الوزراء، برقية تهنئة إلى رئيس جمهورية باكستان الإسلامية الصديقة عارف علوي، بمناسبة ذكرى استقلال بلاده.

«خدمات «الأولوية» تختلف عن تأشيرة الزائرين»

السفارة البريطانية: استئناف خدمة الأولوية لتأشيرات الطلبة

مي السكري

أعلنت السفارة البريطانية لدى البلاد أن إدارة التأشيرات والهجرة في وزارة الداخلية البريطانية استأنفت خدمة الأولوية لتأشيرات الطلبة اعتباراً من 12 أغسطس الجاري.

وقالت السفارة في بيان حصلت **القبس** على نسخة منه «إنه سيتم استئناف خدمات تأشيرة الأولوية Priority Visa والتأشيرة ذات الأولوية الفائقة Super Priority Visa لطلبات التأشيرات الدراسية الجديدة»، مبيّنة أن خدمات الأولوية ستختلف عن عملاء تأشيرة الزائرين، حيث إنه لن يكون هناك حد أقصى لتوافر الخدمة لطلبات تأشيرة الدراسة الجديدة في الوقت الحالي، لكن هناك حداً أقصى لطلبات الأولوية لتأشيرات الزيارة.

وأضاف البيان: «تستغرق مدة معالجة تأشيرات الطلبة العادية (من دون خدمة الأولوية) 3 أسابيع تقريباً على مستوى العالم. ومع ذلك، فإن شهر أغسطس هو فترة الذروة لطلبات تأشيرة الطلبة، ونحن نشهد بالفعل زيادة في تقديم طلبات التأشيرة الدراسية».

> مدة معالجة تأشيرات الزيارة العادية تستغرق 7 أسابيع.. والعائلية العادية 24 أسبوعاً

وذكرت السفارة أن إدارة التأشيرات والهجرة البريطانية حثت جميع المتقدمين على التقديم في أقرب وقت ممكن لتجنب التأخير في معالجة طلباتهم، خصوصاً أولئك الذين يتقدمون للحصول على تأشيرات الطلبة.

ولفتت السفارة إلى أنه لن يتمكن الطلاب الذين تقدموا في السابق، والذين تمت أخذ البصمات الخاصة بهم في مركز طلبات التأشيرة من إضافة خدمة الأولوية الفائقة أو خدمة الأولوية إلى طلباتهم التي تتم معالجتها حالياً، مشيرة إلى أن الخدمة ستكون متاحة للطلاب المتقدمين للحصول على تأشيرات دراسية في أو بعد 12 أغسطس وسيتاح لهم خيار استخدام الخدمة ذات الأولوية في طلباتهم. وزاد البيان «إضافة إلى ذلك، يمكن لمقدمي الطلبات الذين تقدموا عبر المسار العادي بسحب طلباتهم الجارية وإعادة التقديم مع خدمة الأولوية إذا رغبوا في ذلك».

السفيرة البريطانية

وألمحت السفارة إلى أن مدة معالجة تأشيرات الزيارة العادية تستغرق 7 أسابيع في المتوسط، ولكن قد تستغرق بعض الطلبات وقتاً أطول، مشيرة إلى أن إدارة التأشيرات والهجرة البريطانية تشجع المتقدمين أيضاً على تقديم طلباتهم مبكراً أو الاستفادة من خدمات الأولوية المتاحة حسب الاقتضاء، وأن يتم إخطار الجهات المعنية عند وجود أي حالات إنسانية أو طارئة بشكل مناسب من خلال القنوات المعتادة.

وتابعت أنه قد تستمر مدة معالجة التأشيرات العائلية العادية لما يصل إلى 24 أسبوعاً، لافتة إلى أن إدارة التأشيرات والهجرة البريطانية تعمل جاهدة للعودة إلى معايير خدمة العملاء السابقة البالغة 12 أسبوعاً وستقوم بتحديثها في الوقت المناسب، وتظل جميع خدمات الأولوية معلقة لطلبات لم شمل الأسرة والزواج الجديدة.

وحثت السفارة مرة أخرى المتقدمين للحصول على تأشيرة إلى المملكة المتحدة على التقدم في أقرب وقت ممكن، مع ضمان تضمينهم جميع الوثائق الداعمة ذات الصلة للمساعدة في عملية التقديم.

أهالي جنوب صباح الأحمد لـ **القبس**:

القضاء ملاذنا لإنجاز البنية التحتية

محمد المصلح

عبر أهالي جنوب صباح الاحمد عن استيائهم من حالة التأخير، التي تضرب عقود البنية التحتية، حيث يتجه عدد منهم الى رفع دعاوى قضائية للمطالبة بطرح المناقصات بعد 5 سنوات من التسويف. وأكد ممثل الاهالي علي عبدالله لـ **القبس** ان الواقع السكني لمشروعنا غائب، فلا يعقل ان ننتظر ونحن نرى السكنية عاجزة عن طرح مناقصات البنية التحتية لمدة 5 سنوات متتالية على الرغم من توافر كل الامكانات وابرزها الاعفاء من الرقابة المسبقة.

علي عبدالله

وذكر عبدالله ان بعض مسؤولي السكنية لا ينقلون الواقع الاسكاني كما يجب، فالمواطنون أصبحوا بين انتظار السكن وبين تسديد قيمة الايجارات المرتفعة التي تثقل كاهلهم.

وذكر ان قانون الرعاية السكنية 47 لسنة 1993 أعطى إدارة المؤسسة كامل التصرف والإدارة والتعاقد بما يحقق الهدف الرئيسي لإنشائها، ومع ذلك لم يتم استغلال تلك التسهيلات بتوفير المساكن للمواطنين.

أين الخدمات؟

واضاف كما ألزمت المادة 17 المؤسسة بتوفير الرعاية السكنية لمستحقيها في مدة لا تجاوز خمس سنوات من تاريخ تسجيل طلب الحصول على هذه الرعاية، بحيث تلتزم الوزارات والمؤسسات العامة المختصة بتوفير الخدمات الرئيسية لهذه الأراضي مع قيامها على نفقتها بإزالة ما يخصها مما قد يظهر من عوائق، وذلك في مواعيد تتزامن مع المشاريع الإسكانية المطروحة. وأشار الى ان «السكنية» كانت تتذرع بالرقابة المسبقة، فضلا عن جائحة كورونا وغيرها من الاعذار غير المبررة، لكن بعد إلغاء كل المعوقات التي تقف أمامها بإقرار قانون الاعفاء من الرقابة المسبقة وزوال كورونا، لا تزال السكنية تماطل في طرح عقود البنية التحتية.

وأشار الى ان التأخير يضرب 3 عقود يجب ان تطرح في ميزانية المؤسسة لعام 2022ـ2023، وهي عقد إنشاء وإنجاز أعمال الطرق وشبكات البنية التحتية الرئيسية، وعقدان آخران خاصان بإنشاء وإنجاز الطرق السريعة والبنية التحتية لعدد من ضواحي المشروع.

بدر المنيخ قدّم أوراق اعتماده سفيراً لدى إيران

المنيخ مقدّماً أوراق اعتماده

حمد السلامة

قدّم السفير بدر عبدالله المنيخ نسخة من أوراق اعتماده سفيراً للكويت لدى طهران. وقالت المصادر لـ **القبس** إن المنيخ سيباشر مهام عمله بمجرّد تقديم أوراقه مجدداً إلى الرئيس الإيراني.

السفير الهندي: تعزيز العلاقات الشاملة مع الكويت

مي السكري

أكد السفير الهندي لدى البلاد سيبي جورج تعزيز العلاقات المشتركة بين الكويت وبلاده، مشيراً إلى أن بلاده رافد أساسي لكثير من السلع الأساسية والمواد الغذائية في السوق الكويتي.

وأعرب جورج بمناسبة الاحتفال بالذكرى الـ 75 لعيد الاستقلال عن تقديره وامتنانه العميق لقيادة وحكومة وشعب الكويت، على التزامهم الثابت تجاه علاقات وثيقة وودية بين الهند والكويت، وأيضاً لدعمهم أعضاء الجالية الهندية.

وأشاد بتعاون بلاده في تعزيز المكافحة العالمية لجائحة كورونا COVID-19، حيث كانت الهند المستجيب الأول لنداءات المساعدة من العديد من البلدان.

السفير الهندي

وأضاف: «وعلى الصعيد الثنائي، نواصل إحراز تقدم مطرد في تعاملنا مع الكويت، كما واصلت تجارتنا واستثماراتنا الثنائية النمو على الرغم من التحديات العديدة التي فرضتها جائحة كوفيد - 19».

مجلس الشباب العربي: الكويت سباقة في حماية النشء من التطرف

سلمان المبارك متحدثاً في الملتقى

أكد عضو مجلس الشباب العربي للتنمية المتكاملة سلمان المبارك أسبقية الكويت في تأسيس ورعاية الشباب، وذلك على هامش أعمال الملتقى الأول حول «حديث الشباب العربي لبناء الوعي» تحت شعار «أجيال تدعم قضايا الأمة»، الذي ينظمه مجلس الشباب العربي للتنمية المتكاملة بالتعاون مع وزارة الشباب المصرية.

وأشار المبارك إلى حرص الكويت على رفع الوعي لدى النشء والشباب، وحمايتهم من الأفكار المتطرفة، وتعظيم الاستفادة من طاقاتهم، باعتبارهم عماد المستقبل والطريق الأمثل لتقدم المجتمعات.

وأشار إلى أهمية الملتقى في بناء الوعي وتبادل الثقافات بين الشباب العربي، لتشكيل رؤية عربية واحدة ضد الأفكار الدخيلة والمتطرفة على المجتمعات العربية، مشيداً بحرص الكويت على المشاركة في مختلف المحافل الإقليمية والدولية الخاصة بالشباب.

> العتيبي والخلف: فلسطين قضية الشباب العربي الجوهرية

قضية جوهرية

إلى ذلك، أكد عضوان في مجلس الشباب الكويتي أن القضية الفلسطينية هي القضية الجوهرية بالنسبة للشباب العربي، مشددين على رفضهما القاطع للانتهاكات التي تقوم بها قوات الاحتلال الصهيوني في الأراضي الفلسطينية، خصوصاً في قطاع غزة.

حمد الخلف

سلمان العتيبي

وقال سلمان العتيبي في مداخلته خلال جلسات الملتقى الأول إن القضية الفلسطينية نقلت أهميتها من الأجداد المناضلين، وسينقلها الشباب بدورهم للأجيال القادمة، حتى تبقى «كالحلقة في الأذن».

وأعرب عن رفض الشباب الكويتي والعربي للانتهاكات والتصعيد المستمر لقوات الاحتلال الصهيوني، واستباحة دماء الأطفال والنساء والرجال، مؤكداً تمسكهم باسترجاع الأراضي الفلسطينية وحصول الشعب الفلسطيني على حريته واستقلاله، مؤكداً أن «الشباب هم بناة المستقبل ومن تقام بهم الحضارات بفضل عقولهم».

من جانبه، أعرب حمد الخلف في مداخلته عن استنكاره لما شهده قطاع غزة من اشتباكات واستباحة لدماء الأطفال والنساء والرجال، مؤكداً دعم الشباب العربي التام للقضية الفلسطينية.

وأضاف الخلف: «فلنقف احتراماً وإجلالاً للشهداء حاملي لواء معركة تحرير فلسطين الحرة».

رئيس الوزراء ينقل توجيهات القيادة بتحقيق متطلبات المرحلة.. ومعاقبة غير المنتجين

نفضة حكومية لتجديد الدماء وتمكين الكفاءات

- الوزراء دشنوا مرحلة العمل الميداني.. واستمعوا إلى شكاوى المواطنين
- إغلاق أبواب الواسطة.. والاستمرار في عدم استقبال النواب السابقين
- منح الكفاءات الشابة الفرصة بعيداً عن المجاملات.. واستكمال التكويت

كان دوام امس في جهات الدولة مختلفاً، حيث شهدت أروقة الوزارات والإدارات الخدمية حركة دؤوبة ونشاطاً عملياً ملحوظا، وذلك في اول تطبيق عملي منذ تشكيل الحكومة الـ40.

حمد السلامة

في أول تطبيق عملي لتوجيهات القيادة السياسية، دشن الوزراء امس مرحلة الاحتكاك المباشر بالمواطنين في الجهات الخدماتية، والتقوا المراجعين الذين تواجدوا في صالات إنجاز المعاملات واستمعوا إلى الشكاوى والمطالب والمقترحات.

وشدد الوزراء خلال اجتماعهم مع القياديين في جهاتهم على ضرورة حل المشكلات وإنهاء الملفات والقضايا العالقة، وغلق أبواب الواسطة والتنفيع والمحسوبية، ومحاسبة المتقاعسين.

وفي السياق، أبلغت مصادر **القبس** أن رئيس مجلس الوزراء سمو الشيخ أحمد النواف أعطى توجيهات مشددة للوزراء بإحالة أي قيادي غير منتج للتقاعد ومنح الكفاءات الشابة الفرصة بعيداً عن المجاملات، وتطبيق سياسة الأبواب المفتوحة بحذافيرها، وفتح قنوات للتواصل مع المواطنين.

تسريع العمل

ووفق المصادر فقد نقل رئيس الوزراء مجدداً رؤية القيادة السياسية للوزراء والقياديين، مشدداً على ضرورة تسريع العمل على الإصلاح وإنجاز مشاريع التنمية، وتحقيق طموحات الشعب وتجفيف منابع الفساد وحماية المال العام.

وأشارت إلى أنه جرى التنبيه على إعداد تقارير دورية بحجم الإنجاز في جهات الدولة، ومحاسبة كل مسؤول غير منتج ولا يحقق متطلبات المرحلة الحالية.

ميدانياً، أمر رئيس الوزراء بتشديد الإجراءات لتقنين العلاج في الخارج، وكرر التوجيهات بعدم استقبال أي من النواب السابقين، والاستمرار في خطوات تعديل التركيبة السكانية، والالتزام بخطة التكويت، وعدم التراخي في ضبط التجاوزات، فضلاً عن معاونة جميع الجهات لوزارة الداخلية في الخطوات الهادفة إلى محاصرة الفرعيات.

وأنعشت سياسة الباب المفتوح مكاتب الوزراء وتغيرت آلية الاستقبال، ولوحظ ان الابتسامة وجدت طريقها على وجوه المراجعين.

الوضع الأمني

أمنياً، تلقت وزارة الداخلية توجيهات حكومية بالاستمرار في الحملات لتطهير البلاد من المخالفين، والقضاء على الاوكار المنافية للاداب وضبط مخالفي الإقامة. وبينت المصادرانه سيتم فتح باب التظلمات للموظفين للعمل على حل المشكلات بوقت سريع اضافة الى تظلمات المواطنين.

واوضحت المصادر لـ **القبس** أن ملفات الفساد ورصد المتسببين فيها على رأس الأولويات، اضافة الى العمل على تسريع ملف المشاريع المتعثرة، والتي صرفت عليها اموال طائلة، فضلا عن فتح ملف الشهادات المزورة خاصة للمستشارين والمهندسين وغيرهم.

6 خطوات في الجهات

01 تطبيق سياسة الباب المفتوح
02 تحريك الملفات العالقة
03 محاسبة المتقاعسين
04 الاستماع إلى شكاوى المواطنين
05 تحقيق طموحات الشعب سريعاً
06 إجراءات عاجلة لحماية المال العام

استمع إلى آرائهم.. وشدَّد على مساندتهم في جميع المراحل

المضف للطلبة: مقترحاتكم ركيزة لتطوير التعليم

هاني الحمادي

دعا وزير التربية وزير التعليم العالي والبحث العلمي د.علي المضف أبناءه الطلاب إلى تقديم آرائهم ومقترحاتهم إلى مكتبه بديوان عام الوزارة بجنوب السرة، مؤكداً أن هذه الآراء والمقترحات ركيزة لتطوير المنظومة التعليمية، فالدارسون أبرز عناصر العملية التعليمية، مشدداً على مساندتهم وتشجيعهم في جميع المراحل الدراسية.

جاء ذلك خلال لقاء وزير التربية بعدد من الطلاب من مختلف المراحل التعليمية في قطاعي التعليم العام والخاص.

وأكد الوزير المضف على اهتمام الوزارة بوجهات نظر الطلاب والاستماع إلى آرائهم ومقترحاتهم التي تصب في مصلحة تطوير النظام التعليمي، الأمر الذي يساهم في الارتقاء بالمستوى التعليمي ودفع عجلة التنمية، إضافة إلى تحقيق جودة التعليم بما يساهم في إثراء التحصيل العلمي للأجيال القادمة.

وأشار المضف إلى أن الطلاب أساس بناء الوطن، وتعمل وزارة التربية وكوادرها على خدمة أبنائها، مثمنًا جهود القائمين على العملية التعليمية لبناء جيل يسعى إلى التحصيل العلمي والتفوق، ومعربًا عن شكره للطلاب لتقديمهم المقترحات والآراء التي تحظى باهتمام وزارة التربية والقائمين عليها.

بدوره، ذكر وكيل وزارة التربية د.علي اليعقوب أن الطلاب هم جيل المستقبل الذي يعول عليه الوطن في المرحلة القادمة، مشيرًا إلى أن هذا الجيل يحتاج إلى بناء الشخصية التي تحتاج المعرفة والمهارات والسلوك، وأن الوطن يتطلع إلى ما سيقدمه أبناؤه من جهود وعطاء، داعيًا الطلاب إلى الجد والاجتهاد لتحقيق التميز، فمرحلة تعليمهم تعد مرحلة التلقي يتلقى خلالها الطالب المعلومات والأفكار والجوانب المعرفية.

المضف ومسؤولون تربويون خلال اللقاء مع الطلبة

> الدارسون العنصر الأبرز في العملية التعليمية
>
> اليعقوب: بناء المعرفة والمهارات والسلوك

8 مطالب ومقترحات

01 تطوير وصيانة المرافق المدرسية
02 ضمان جودة التعليم من خلال رخصة المعلم
03 تنويع المسارات التعليمية للمرحلة الثانوية
04 تنظيم الدورات والورش التعليمية للطلاب
05 تطوير المناهج بمايحقق جودة المنظومة التعليمية
06 المضي في رقمنة المناهج الدراسية لمواكبة تطوير التعليم
07 استمرار مشروع الفاقد التعليمي الذي يصب في مصلحة الطلاب
08 زيادة التحصيل التعليمي والنهوض بمستوى أداء المعلمين

وزير التربية استقبل المراجعين:

تسهيل المعاملات وحل المشكلات وفق القانون

استقبل وزير التربية وزير التعليم العالي والبحث العلمي د. علي المضف وعدد من القيادات التربوية المراجعين أمس، وذلك في مكتبه بديوان عام وزارة التربية.

وبينما اطلع الوزير المضف على معاملات المراجعين في قطاعات الوزارة والجهات التابعة لها، واستمع إلى مطالبهم ومشكلاتهم، شدد على السعي نحو حلها وفق الإمكانات المتاحة مع الالتزام باللوائح والنظم والقوانين المعمول بها في وزارة التربية.

وأكد المضف حرصه على الاستماع إلى آراء وشكاوى المراجعين ومقترحات الموظفين في كل القطاعات التابعة لوزارة التربية، إضافة إلى أهل الميدان التربوي، بما يخدم العملية التعليمية.

ودعا الوزير المضف القياديين إلى تيسير الأمور للمواطنين والمقيمين من خلال توجيههم وحل مشكلاتهم والرد على استفساراتهم، لافتاً إلى تضافر الجهود لتطوير منظومة التعليم.

واستقبل المضف المراجعين بحضور وكيل وزارة التربية د. علي اليعقوب، والوكيل المساعد للتعليم العام أسامة السلطان، والوكيل المساعد للتعليم الخاص والنوعي د. عبدالمحسن الحويلة، والوكيلة المساعدة للشؤون الإدارية والتطوير الإداري رجاء بوعركي.

الفريح لـ القبس:

التوزيع العشوائي لقسائم الدواجن يضر الأمن الغذائي

عبدالرزاق المحسن

محمد الفريح

أكد الخبير الزراعي محمد الفريح أن التوزيع العشوائي للقسائم الزراعية المخصصة للدواجن يضر بالأمن الغذائي في البلاد.

وقال الفريح لـ **القبس**: إن تخصيص 100 قسيمة، مساحة كل منها 50 ألف متر مربع لإنتاج الدجاج اللاحم من قبل هيئة الزراعة والثروة السمكية، وتوزيع نحو 22 قسيمة للشركات المستحقة، فضلاً عن قرب توزيع باقي القسائم على مستثمرين جدد، يعتبر مشكلة لصناعة الدواجن في الكويت، مبيّناً أن من أساسيات صناعة الدواجن هو وجود المشروع المتكامل الذي يحتوي على أساسيات الصناعة، وهي مزارع الأمهات لإنتاج بيض التفقيس والفقاسة لإنتاج الصيصان ومزارع الدجاج اللاحم، بحيث لا يقل الإنتاج عن 5 ملايين دجاجة سنوياً، وكذلك توافر مصنع لتجهيز الدواجن.

وأوضح الفريح أنه من دون هذه الدائرة المغلقة، فإن المشروع يعتبر فاشلاً بالكامل، كما أن توزيع 80 قسيمة زراعية بإدارة وملكية مختلفة يعد خسارة مستمرة، بسبب تكلفة الأعلاف ونقل الأمراض وعدم وجود كفاءة عالية لإدارة المشروع الصغير، إضافة إلى الاعتماد على عمالة رخيصة غير مدربة، محذراً من التوزيع العشوائي للقسائم الزراعية المختصة بالدواجن.

وأضاف: لدى إحدى الشركات العاملة 4 قسائم مرخصة منذ عام 1975، ولم تستغل حتى الآن، وذلك بسبب قلة الدعم والتمويل وارتفاع أسعار الأعلاف وسياسة الأسواق المحلية التي تحصل على نصيب الأسد من الأرباح.

مصنع للأعلاف

قال الخبير الزراعي محمد الفريح: إنه لتقليل كلفة الأعلاف، يجب إنشاء مصنع أعلاف مركزي في الموقع، بحيث يغطي احتياجات المزارع بالكامل، على أن يدار من قبل شركة المطاحن الكويتية المشهود لها بالإدارة وتصنيع الأعلاف، فضلاً عن ضرورة تأسيس مركز بيطري متخصص لمتابعة التحصين وحماية الطيور من الأوبئة.

وزير العدل للقياديين: استقبلوا المراجعين أسبوعياً

شدد وزير العدل وزير الدولة لشؤون تعزيز النزاهة وزير الأوقاف والشؤون الإسلامية المستشار جمال الجلاوي على ضرورة بدء مرحلة جديدة من العمل والإنجاز وتحقيق الطموحات وتذليل العقبات.

وقال الجلاوي أمس في تعميم وزاري: تسهيلاً لإنجاز معاملات المراجعين وإعلاء لمصالحهم، يرجى من القياديين في الجهات التابعة تخصيص يوم من كل أسبوع لاستقبال المراجعين والاستماع إليهم، للوقوف على التحديات التي تواجه العمل اليومي والعمل على تذليلها.

وأمر الجلاوي بمراعاة كل القوانين واللوائح والقرارات التنظيمية المعمول بها، وإعطاء كل ذي حق حقه، دعماً للجهود المبذولة في تطوير مسار العمل الحكومي لأداء خدمة متميزة.

«نزاهة» في أحدث تقاريرها:

90% من قضايا الفساد مرتبطة بالمال العام

خالد الحطاب

بينما تتلقى هيئة مكافحة الفساد (نزاهة) الشكاوى والبلاغات من مواطنين ومقيمين وشخصيات اعتبارية، وتجري تحقيقاتها وجمع المستندات وإحالة الملفات إلى النيابة العامة، كشف تقرير صادر عن الهيئة عن حفظ 63% من البلاغات المقدمة منذ بدء عملها.

ولفت التقرير الخاص بأعمال «نزاهة» للفترة بين أبريل 2021 وحتى مارس 2022، أن النيابة تنظر في 10 بلاغات قُدمت من الهيئة حتى فترة كتابة التقرير، بينما حفظت 37 بلاغا من أصل 58 تلقتها منذ بداية عملها، وتم الحكم بالإدانة في 4 قضايا نظرتها محكمة التمييز.

وبينت رصدها 44 بلاغا عبر وسائل الإعلام بزيادة 68% عن تقرير 2021/2020، كما أُحيلت حالة رصد واحدة للنيابة لوجود شبهة جريمة تزوير لدى هيئة الإعاقة، وهي قيد التحري.

وذكرت أنها أعدت 8 تقارير فنية بشأن البلاغات وحالات الرصد بالاستعانة بموظفين فنيين شاركوا في دراسة البلاغات وإبداء الرأي الفني، منها 4 تقارير محاسبية و4 أخرى هندسية، مردفة إلى أنها مارست أعمال الضبطية القضائية بإجمالي 10 أعمال استهدفت 8 جهات حكومية.

ولفتت «نزاهة» إلى تلقيها 456 بلاغا خلال فترة كتابة التقرير، 29% منها غير جدية، إلى جانب تقييدها 256 شكوى في دفتر الشكاوى الإدارية و58 قيد الدراسة، مبينة أن 35 بلاغا احتوت على وقائع اشتركت فيها جهتان أو أكثر، وبلغ إجمالي الجهات المبلغ ضدها 21 جهة.

وكشفت الهيئة عن ارتفاع في حجم جرائم «التزوير» الواردة في البلاغات، الى 15 بلاغا، الى جانب 14 بلاغا بجرائم و9 لتسهيل الاستيلاء على مال وبلاغ واحد عن غسل أموال، وانه تمت احالة 11 بلاغا للنيابة، 90% منها لجرائم اعتداء على المال العام.

وخلال فترة التقرير، تأخر 911 مشمولا عن تقديم اقرار الذمة المالية الخاص به، كما تأخر 40% من المشمولين عن تقديم الإقرارات وفقا لآخر ثلاث سنوات.

واضافت: فاتت المواعيد القانونية على 117 مشمولا لم يقدموا اقراراتهم المالية حتى مارس الماضي، وتقوم الهيئة بشكل دوري برصد المتأخرين وإحالتهم لجهات الاختصاص لاتخاذ الإجراءات اللازمة، والتواصل معهم شخصيا ومع جهاتهم بشأن ضرورة التقديم، مشيرة الى أن اعداد المتأخرين في تقرير 2022/2021 أقل من الأعداد المسجلة في العام الذي سبقه، حيث سُجل حينها تأخر 612 مشمولا عن تقديم الإقرارات الخاصة بهم.

> ارتفاع حجم جرائم «التزوير» والاعتداء على المال العام مستمر
>
> 15655 إقراراً للذمة المالية جرى فحصها بناء على بلاغات وكشوفات دورية

وزارة العدل
إعلان عن بيع عقار بالمزاد العلني

تعلن إدارة الكتاب بالمحكمة الكلية عن بيع العقار الموصوف فيما يلي بالمزاد العلني وذلك يوم الأثنين الموافق ١٢/٩/٢٠٢٢ - قاعة - ٤٨ - بالدور الثاني بقصر العدل الساعة التاسعة صباحاً - وذلك تنفيذاً لحكم المحكمة الصادر في الدعوى رقم ١٨٧/٢٠٢٠ بيوع /١
المرفوعة من: عبدالرحمن عبدالحكيم علي المواش بصفته قيماً على/ عبدالحكيم علي إبراهيم المواش.
ضـــد: ١ - انتصار علي إبراهيم المواش. ٢ - عبدالعزيز علي إبراهيم المواش. ٣ - لطيفة عبدالعزيز الحوطي. ٤ - مريم علي إبراهيم إبراهيم المواش. ٥ - هناء إبراهيم إبراهيم المواش. ٦ - سناء إبراهيم إبراهيم المواش. ٧ - مدير إدارة التوثيقات الشرعية. ٨ - عامر عبدالحكيم علي المواش عن نفسه وبصفته قيم على شقيقته/ هبة عبدالحكيم علي المواش (خصم متدخل هجومي).

أولاً: أوصاف العقار: (وفقاً لشهادة الأوصاف المرفقة)
- عقار الوثيقة رقم ١٣٦٣٣/١٩٩٩ الكائن بمنطقة قرطبة - قسيمة رقم ١٢٥٩ - قطعة رقم ٢ - من المخطط رقم م/٣٢٩٩٢ - ومساحته ٥١١ م٢ وذلك بالمزاد العلني بثمن أساسي مقداره (٦٥٠٠٠٠ ألف دينار كويتي)
ووفقاً لما ورد بمعاينة الخبير:-
يقع عين النزاع في منطقة قرطبة قطعة ٢ شارع أبو أيوب الأنصاري مبنى رقم ١٨ يطل على شارع واحد وتمت المعاينة كالتالي:-
١ - البيت يقع على شارع واحد (سد).
٢ - يتكون البيت من دورين (أرضي + أول + ثاني) والدور الثاني يتكون من غرفة خدم وغرفة غسيل فقط والبيت مكسو بالخارج بسيجما لون أبيض.
٣ - الدور الأرضي من (صالة + غرفة طعام + حمام + مطبخ + غرفة ضيوف).
٤ - يتكون الدور الأول من (خمس غرف نوم + عدد أربع حمامات + صالة) ومن ضمن الخمس غرف ثلاث غرف ماستر.
٥ - يتكون السطح من (غرفة خدم + غرفة غسيل).
٦ - يوجد مصعد في العقار.

ثانياً: شروط المزاد:
أولاً: يبدأ المزاد بالثمن الاساسي المبين قرين العقار ويشترط للمشاركة في المزاد سداد خمس ذلك الثمن على الأقل بموجب شيك مصدق من البنك المسحوب عليه أو بموجب خطاب ضمان من احد البنوك لصالح إدارة التنفيذ بوزارة العدل.
ثانياً: يجب على من يعتمد القاضي عطاءه أن يودع حال انعقاد جلسة البيع كامل الثمن الذي اعتمد والمصروفات ورسوم التسجيل.
ثالثاً: فإن لم يودع من اعتمد عطاءه الثمن كاملاً وجب عليه إيداع خمس الثمن على الأقل والا أعيدت المزايدة على ذمته في نفس الجلسة على أساس الثمن الذي كان قد رسا به البيع.
رابعاً: إذا أودع المزايد الثمن في الجلسة التالية حكم برسو المزاد عليه إلا إذا تقدم في هذا الجلسة من يقبل الشراء مع زيادة العشر مصحوبا بإيداع كامل ثمن المزاد ففي هذه الحالة تعاد المزايدة في نفس الجلسة على أساس هذا الثمن.
خامساً: إذا لم يقم المزايد الأول بإيداع الثمن كاملا في الجلسة التالية ولم يتقدم احد للزيادة بالعشر تعاد المزايدة فورا على ذمته على أساس الثمن الذي كان قد رسا به عليه في الجلسة السابقة ولا يعتد في هذه الجلسة بأي عطاء غير مصحوب بإيداع كامل قيمته. ويلزم المزايد المتخلف بما ينقص من ثمن العقار.
سادساً: يتحمل الراسي عليه المزاد في جميع الحالات رسوم نقل وتسجيل الملكية ومصروفات إجراءات التنفيذ ومقدارها ٢٠٠ د.ك وأتعاب المحاماة والخبرة ومصاريف الإعلان والنشر عن البيع في الصحف اليومية.
سابعاً: ينشر هذا الإعلان تطبيقا للقانون ويطلب المباشرين لاجراءات البيع وعلى مسئوليتهم دون أن تتحمل إدارة الكتاب بالمحكمة الكلية أية مسئولية.
ثامناً: يقر الراسي عليه المزاد أنه عاين العقار معاينة نافية للجهالة.

١ - ينشر هذا الاعلان عن البيع بالجريدة الرسمية طبقاً للمادة ٢٦٦ من قانون المرافعات.
٢ - حكم رسو المزاد قابل للاستئناف خلال سبعة أيام من تاريخ النطق بالحكم طبقا للمادة ٢٧٧ من قانون المرافعات.
٣ - تنص الفقرة الأخيرة من المادة ٢٧٦ من قانون المرافعات انه: إذا كان من نزعت ملكيته ساكنا في العقار بقي فيه كمستأجر بقوة القانون ويلتزم الراسي عليه المزاد بتحرير عقد ايجار لصالحه بأجرة المثل.

ملحوظة هامة: يحظر على جميع الشركات والمؤسسات الفردية المشاركة في المزاد على القسائم أو البيوت المخصصة لأغراض السكن الخاص عملاً بأحكام المادة ٢٣٠ من قانون الشركات التجارية المضافة بالقانون رقم ٩ لسنة ٢٠٠٨.

المستشار/ رئيس المحكمة الكلية

حدَّدوا مطالبهم عقب إطلاق الاستعدادات لأول معرض كتاب منذ «كورونا»

مبدعون ومثقَّفون عبر القبس:

لوقف مقص الرقيب على الكتب

أميرة بن طرف وحمد حمدان

أكد وزير الإعلام والثقافة وزير الدولة لشؤون الشباب عبدالرحمن المطيري أن معرض الكويت الدولي للكتاب يعتبر أكبر تظاهرة ثقافية تقام في البلاد برعاية ودعم حكومي، ما يتطلب تضافر الجهود لخروجه بصورة تليق باسم الكويت.

جاء ذلك وفق بيان صحافي لوزارة الإعلام عقب ترؤس الوزير المطيري، أول من امس (السبت)، اجتماع اللجنة العليا لمعرض الكويت الدولي للكتاب المقررة إقامته في الفترة بين 16 و26 نوفمبر المقبل.

وتناول الاجتماع أيضا مناقشة البرنامج الثقافي المصاحب للمعرض حيث طالب وزير الإعلام والثقافة بضرورة التركيز في البرنامج على المبدعين والمثقفين من الشباب الكويتيين وتسليط الضوء على إبداعاتهم.

وفي نهاية الاجتماع، شدد الوزير المطيري على أنه سيتم تقديم كل وسائل الدعم وإزالة جميع العقبات التي تواجه القائمين على إدارة المعرض.

المطيري مترئساً اجتماع اللجنة العليا لمعرض الكويت الدولي للكتاب

ومن جانبهم، استبق مثقفون ومبدعون بدء العد التنازلي لأول معرض كتاب منذ ظهور جائحة كورونا بالمطالبة بوقف مقص الرقيب على الكتب، وتعزيز الانفتاح وعدم الرضوخ الحكومي للتيارات المتشددة التي تعادي الفكر والثقافة، وتسعى لقمع الأفكار. وشدد المثقفون عبر **القبس** على أن القمع ومصادرة الأفكار لا يليقان بكويت الثقافة، مطالبين بأن يكون معرض الكتاب القادم مختلفاً في الانفتاح والتواصل الحضاري.

وقالوا: نتوسم خيراً في وزير الإعلام الشاب عبدالرحمن المطيري في صنع حراك ثقافي، لافتين إلى أن بعض «حراس الفضيلة» يحاولون المزايدة وتصدير التشدد والقمع في المجتمع بصنع بطولات زائفة تحت ستار «حراسة الأخلاق»، لافتين إلى أن الرضوخ للتيارات المتشددة يؤخر النهضة المنشودة، فالدول المجاورة سبقتنا في الترفيه والسماح بعرض جميع المؤلفات وإقامة أنشطة ترفيهية، بينما تسير الكويت إلى الوراء بسبب القمع والمصادرة.

- **القمع ومصادرة الأفكار لا يليقان بكويت الثقافة**
- **نتوسَّم خيراً في وزير الإعلام الشاب في صنع حراك ثقافي**
- **البعض يصنع بطولات زائفة تحت ستار «حراسة الفضيلة»**
- **الرضوخ للتيارات المتشدِّدة يؤخِّر النهضة المنشودة**

شيخة الجاسم: حجب الكتب استمر لسنوات.. ونتمنى نهجاً مختلفاً

أكدت أستاذة الفلسفة بجامعة الكويت د.شيخة الجاسم ان معرض الكتاب واحد من أقدم وأهم الأحداث الثقافية في الكويت، والكثير ينتظر هذا المعرض ليقرأ الجديد من إنتاجات دور العرض العربية، وكذلك الكتب الكلاسيكية التي لا يخلو بيت محب للثقافة منها. وبينت الجاسم أن السنوات الأخيرة وبسبب حسابات سياسية واستغلال الدين شهدنا حجب الكتب الثقافية الهادفة بحجة المحافظة على العقيدة، مؤكدة ان الحقيقة أن العقائد تقوى بالنقد والفكر وتبادل الحجج.

وقالت: البعض يرى أن المطالبة بحرية التعبير تنطبق على السياسة فقط، من حيث انتقاد السياسيين، أما عند العادات والأديان والثقافة المجتمعية فلا وجود لحرية التعبير.

وختمت بالقول اننا نتطلع هذا العام لانفتاح ثقافي ولمعرض يشرف وجه الكويت الحضاري دون المساس بحرية التعبير.

الدهش: فرص للتنوير

اعتبر الناشر والأديب سعد الدهش أن معرض الكتاب فرصة لفتح أفق جديدة للتنوير والثقافة وإبراز الوجه الحضاري للكويت.

وأضاف: نحن كأصحاب دور نشر نقوم بدورنا في إثراء الحركة الأدبية والثقافية بشرط ان يتوفر لنا المكان الذي نقيم به فعالياتنا، وإذا اردنا ان ننجز وان نرتقي بمستوى الذائقة الأدبية، فيجب ان يكمل بعضنا الآخر، مبيناً أن الوقت قد حان لتصحيح المسار وإعادة وهج الثقافة، ويجب أن نعمل لتعود الكويت كما كانت سابقاً منارة للفكر والتنوير والانفتاح الثقافي.

إستبرق أحمد: الثقافة الحلقة الأضعف

قالت الأديبة إستبرق أحمد: لا إفراط بالأمل ولا تفريط به، فالجو العام هو التفاؤل بوزير الإعلام الشاب عبدالرحمن المطيري، الذي كان مبادراً في التعرف والاجتماع مع الكُتّاب ودور النشر وغيرهم، وكانت لديه رؤية ورغبة للتواصل والمشاركة، منصتاً إلى كل الاقتراحات على تنوعها وراغباً بتقديم المختلف والجديد. وأضافت: ما حدث لاحقاً من خروج الوزير من التشكيلة الوزارية السابقة شكل تساؤلات كثيرة حول مصير التصورات التي تكوّنت ويفترض أنها أفضت إلى خطط للعمل، كانت الإجابة ساطعة مع الأشهر اللاحقة، فلم نجد تغيرات جذرية ولا جوهرية ولا حتى حقيقية.

وتابعت أحمد قائلة: الآن بعودة الوزير الشاب عادت الروح الإيجابية، ظهرت تصريحات حول التوجهات القادمة، والإشارة إلى أن عليه بالعمل المغاير، إلا أننا أيضاً ندرك ان التيارات السياسية خاصة ذات الصبغة الدينية وأصوات نشاز أخرى تعلو على كل المحاولات لتقديم ما هو مجد من أجل تحريك الأوضاع إلى الأفضل في كل المجالات، وليس فقط في فضاء الثقافة الهش أصلاً، الذي كان دائماً الضحية الأضعف في بلداننا.

وأردفت: أدرك أيضاً ان مجلس الأمة قادم وغالباً ما يتم السعي إلى بطولات زائفة من بعض الأعضاء رأينا تحركاتهم ضد الثقافة.

شرباكة

يوسف الشهاب

دعوا الناس يذكروكم بالخير

المنصب القيادي بالمفهوم العام حساس، ولا يخلو صاحبه من الحسد أو الكراهية، لكن لولا الواسطة، لما وصل البعض إلى المنصب، خصوصاً إذا كان صاحبه لا تتوافر لديه المؤهلات المطلوبة والضرورية لتبوؤ المنصب، وما أكثرهم في القطاع الوظيفي الحكومي، وفي الجانب الآخر يبقى صاحب المنصب عنواناً للثقة والتقدير.

مثل هذه المناصب تضع صاحبها تحت المجهر في الأداء اليومي والتعامل مع المراجعين، ثم - وهذا هو الأهم - نظافة اليد والنزاهة البعيدة عن الانحياز لطرف على حساب الآخر بين الموظفين أو حتى في إنجاز المعاملات بين طرف وآخر، خصوصاً حين يكون صاحب الحق لا يأخذ حقه، في حين من لا يستحق يأخذ حقه على - داير مليم - كما يقول أهل مصر المحروسة، وهنا تفوح رائحة هذا القيادي لكثرة الشكاوى عليه، والتذمر من وجوده، وبالتالي المطالبة بكل السبل لإقالته أو الطلب منه بالاستقالة لأسباب تستدعي مساءلته وعقوبته حين تكون عليه أدلة خالية من الشك أو الظن.

كثيراً ما نسمع ونقرأ عن قياديين - شالوهم - من مناصبهم أو طلبوا منهم تقديم استقالاتهم لتجاوزات مالية أو إدارية أو تلاعب في مقدرات تحت أيديهم، وكلها مطلوبة، لكن الغريب أن هذا القيادي يقام له حفل تكريم لوداعه وتقديم شهادة شكر على جهوده الطيبة خلال وجوده في الوظيفة، رغم أنهم يعرفون أنه مختلس أو متجاوز للقوانين الوظيفية أو إساءة استخدام المنصب، كل هذه الإجراءات لا تشعل الضوء الأحمر أمام من يريد السير على خطى من أزيل عن المنصب ما دامت العقوبة غائبة، ولا تردع المتلاعب الآخر من القياديين، بل ربما تشجعه على ما قام به سلفه، خصوصاً إذا كانت النتيجة - خردة - بالحرام تنتهي بالإقالة وكتاب شكر وتقدير، وكفى اللّٰه المؤمنين شر القتال.

لا يهمنا إقالة هذه النوعية غير النظيفة من القيادات رغم أهميتها في تنظيف الجسد الوظيفي في الدولة بقدر ما يهمنا أن نراهم في قفص المحاكم ومحاسبتهم على ما اقترفته أيديهم من عبث وتطاول على الأموال العامة، وسوء استخدام المسؤولية التي كانوا في مناصبها، فمن يأمن العقوبة لا يتردد عن إساءة الأدب بممارسات غير منضبطة في الوظيفة التي لم يدرك قيمتها ولا أمانتها.

نعم، هناك بعض القياديين يقبعون الآن في السجن بتهم استغلال السلطة بالوظيفة بالسرقة، لكن هناك أيضاً آخرين تجب محاسبتهم وزيراً كان أم وكيلاً ومساعده أو أي صاحب منصب قيادي آخر، هؤلاء لا يجب السكوت عنهم إذا كنا عازمين على الإصلاح وإعادة الكويت إلى رونقها وجمالها الذي أضاعه من لا يخافون اللّٰه في وطن أعطاهم اللّٰه خيراته، فإذا هم «يسرقون كحل عيون وطنهم»، فالمحاسبة واجبة لكل من تثبت إدانته، والتقدير والدعم واجب لكل قيادي نظيف اليد والضمير، طيب الخلق والتعامل، فالدين المعاملة بالقلب الصادق والنوايا الصادقة التي لا يرجو صاحبها إلا الأجر والثواب والكلمة الطيبة والثناء ممن حوله حتى بعد تقاعده بعد أداء الأمانة بإخلاص وشعور بالمسؤولية وأمانتها.

بسم الله الرحمن الرحيم

يا أيتها النفس المطمئنة ارجعي إلى ربك راضية مرضية فادخلي في عبادي وادخلي جنتي

صدق الله العظيم

بقلوب مؤمنة وراضية بقضاء اللّٰه وقدره

آل بهمن

ينعون ببالغ الحزن والأسى فقيدهم الغالي

المغفور له بإذن اللّٰه تعالى

اللواء متقاعد

يعقوب محمد بهمن

والد كل من

المقدم/ عبد اللّٰه يعقوب بهمن

المقدم/ يوسف يعقوب بهمن

شُيّع عصر يوم أمس الأحد 14 أغسطس

تقبل التعازي اليوم الاثنين وغداً الثلاثاء 15 و 16 اغسطس، للرجال - ديوان بهمن - ضاحية عبداللّٰه السالم - الدائري الثاني، مقابل منطقة النزهة - قطعة 3 شارع احمد الغانم جادة 33 منزل 7 وعزاء النساء بمنطقة القادسية - قطعة 1 - شارع محمد حبيب البدر - منزل 3

أرقام تواصل الرجال: 99778481 - 97142142

أرقام تواصل النساء: 99222885 - 99663203

إنا لله وإنا إليه راجعون

شكر وتقدير

بمناسبة إحياء شعائر عاشوراء سيد الشهداء الإمام الحسين عليه السلام في بلدنا الكويت لا يسعنا نحن لجنة الحسينيات والمجالس إلا أن نتقدم بجزيل الشكر والإمتنان إلى

مقام حضرة صاحب السمو أمير البلاد

الشيخ / نواف الأحمد الجابر الصباح

حفظه الله ورعاه

وإلى مقام سمو ولي عهده الأمين

الشيخ / مشعل الأحمد الجابر الصباح

حفظه الله ورعاه

وإلى سمو رئيس مجلس الوزراء

الشيخ / أحمد النواف الصباح

حفظه الله ورعاه

وإلى نائب رئيس مجلس الوزراء وزير الدفاع ووزير الداخليه بالوكالة

الشيخ / طلال الخالد الأحمد الصباح

وإلى وكيل وزارة الداخلية

الفريق أنور البرجس والقيادات الأمنية

وجميع رتب وأفراد وزارة الداخلية الأبطال الذين بذلوا جهداً مميزاً، بتفان واقتدار، وتحملوا عبئ واجبهم الوطني ومسؤولياته الجسام للحفاظ على سلامة الحسينيات وروادها، في جميع مناطق الكويت وضواحيها في هذه الظروف الأمنية الاستثنائية.

إن ماقامت به هذه الأيادي الكريمة والنفوس العظيمة من جهد وتضحية لا يمكننا أن نوفيها أو نعوضها ولو بجزء بسيط مما قدموه لنا نحن أبناء الكويت من عناية ورعاية، كما نشكر جميع خطباء المنبر الحسيني الذين أبدعوا في إيصال رسائل نهضة الإمام الحسين عليه السلام

رئيس لجنة الحسينيات والمجالس الكويتية

عبداللطيف حسن الصراف

لوضع أفضل السبل لإنشاء مرفق ترفيهي

الرشيد يطلب الدراسات المالية والفنية لتطوير المدينة الترفيهية

زكريا محمد

طلب وزير المالية وزير الدولة للشؤون الاقتصادية والاستثمار، عبدالوهاب الرشيد، من البلدية تزويد الوزارة بجميع الدراسات المالية والاقتصادية والفنية لتطوير مشروع المدينة الترفيهية.

وقال الرشيد، في خطاب وجهه إلى وزيرة البلدية د. رنا الفارس، واطلعت عليه **القبس**، إن مجلس الوزراء قرر تخصيص مشروع المدينة الترفيهية لأملاك الدولة، وحتى يتمكن الفريق الفني المكلف من وزير المالية من العمل على وضع التوصيات وأفضل السبل لإنشاء مرفق ترفيهي على أرض المدينة الترفيهية، نتمنى ترشيح ممثل من البلدية للتواصل مع فريق وزارة المالية، وندعو إلى تزويدنا بالتالي:

- جميع الدراسات المالية والاقتصادية والفنية لتطوير مشروع المدينة الترفيهية.
- المخططات المساحية وأي دراسات عن المساحة.
- استخدامات الأرض (تجاري، استثماري، أو أي استخدام آخر).

على صعيد آخر، دعا الوكيل المساعد لشؤون أملاك الدولة والشؤون القانونية في وزارة المالية بالتكليف، رياض السعد، في خطاب وجهه إلى البلدية، إلى تزويد إدارة أملاك الدولة بالمخططات المساحية التنظيمية للقسائم المتضررة من حريق سوق المباركية ضمن القطعة التجارية السابعة (القبلة).

وطلب السعد تزويد إدارة أملاك الدولة بالوضع التنظيمي للقطعة التجارية السابعة، ونسخة من المخططات التنظيمية للقطعة التجارية والمخططات المساحية لقسائم أملاك الدولة، مع بيان الإجراءات التي تمت على قسائم أملاك الدولة ضمن القطعة وفق المستندات المتوافرة لدى البلدية.

عبدالوهاب الرشيد

«أملاك الدولة» تدعو إلى تزويدها بمخططات قسائمها المتضررة من حريق «المباركية»

في اليوم الأول من حملة القضاء على التجاوزات في المناطق البرية

إزالة 63 جاخوراً في «كبد»

إزالة جاخور مخالف في كبد

زكريا محمد

باشرت فرق البلدية الثلاثة، التابعة لأقسام إزالة المخالفات في أفرع محافظات الجهراء والفروانية والأحمدي، أمس (الأحد)، وبالتعاون مع الجهات المعنية الأخرى، حملة إزالة التعديات المقامة على أملاك الدولة في المناطق البرية، وذلك تطبيقاً لقانون البلدية واللوائح والأنظمة.

وكشف مصدر مطلع لـ **القبس** أن فريق بلدية محافظة الجهراء، وبالتعاون مع وزارة الداخلية، أزال 63 جاخوراً مخالفاً، أُقيمت بطريقة عشوائية في منطقة كبد، مشيراً إلى أن الجواخير المزالة مقامة من البناء ومن دون ترخيص، وتعتبر من التعديات على أملاك الدولة. وأوضح المصدر أن فريق محافظة الجهراء قام برصد مواقع المخالفات والتجاوزات من خلال المسح الميداني لجميع الأراضي البرية في المنطقة الشمالية، وكذلك مواقع التعديات، والرعي الجائر والمخيمات المخالفة واستغلال أراضي الدولة من دون ترخيص، والتعدي على المناطق البيئية وغيرها من المخالفات.

وبيّن أن الفريق سيقوم اليوم (الإثنين) باستكمال حملته، التي تستمر لمدة 3 أشهر، على التعديات في منطقة الصليبية، مؤكداً أن جميع الفرق الرقابية القائمة على حملة الإزالة لديها تعليمات مشددة بضرورة تطبيق القانون على الجميع، من أجل القضاء على جميع التجاوزات واستغلال أراضي الدولة من دون الحصول على ترخيص من الجهات المختصة.

وتمنى المصدر من المخالفين سرعة إزالة تعدياتهم تجنباً للمساءلة القانونية.

مظلات مخالفة

على صعيد آخر، قام قسم إزالة المخالفات بفرع بلدية حولي بإزالة 127 مظلة في منطقة سلوى، تمت إقامتها بالتعدي على أملاك الدولة.

وقال رئيس قسم الإزالة بفرع بلدية حولي، م. عايد القحطاني، إنه على إثر ورود شكاوى عن تعديات على أملاك الدولة في منطقة سلوى، قام الفريق الرقابي برصد المظلات وتوجيه إنذارات لأصحابها لإزالتها، وبعد انتهاء فترة الإنذار تم اتخاذ كل الإجراءات القانونية وإزالتها، مؤكداً مواصلة المفتشين جولاتهم الميدانية لرصد جميع المخالفات، ومتابعة المخالفين للشروط واللوائح والأنظمة المعمول بها في البلدية للحد من كل المظاهر السلبية، والتي تتمثل في إقامة تعديات باستغلال مساحات من أملاك الدولة.

بسم الله الرحمن الرحيم
يا أيتها النفس المطمئنة ارجعي إلى ربك راضية مرضية فادخلي في عبادي وادخلي جنتي
صدق الله العظيم

عائلات
الخترش و المضيان و اليماني

ينعون ببالغ الحزن والأسى
وفاة فقيدهم الغالي المغفور له بإذن الله تعالى

أنور يوسف الخترش

وسيوارى جثمانه الثرى الساعة التاسعة صباح اليوم الإثنين
الموافق 2022/8/15 في مقبرة الصليبيخات

يقتصر العزاء للرجال في المقبرة فقط
أو عبر الإتصال

للرجال: 67007873 - للنساء: 99707043

سائلين الله العلي القدير أن يتغمد الفقيد الغالي بواسع رحمته
ويسكنه فسيح جناته

إنا لله وإنا إليه راجعون

القبس الإعلانات الشهرية والمبوبة هاتف: 24834310 - 24834321 • فاكس: 24834320

المستقبل Future
ENGAGE
يقدم ENGAGE العروض الأفضل في الأدوات الذكية، الطاقة، شاحن السياره و اكسسوارات السفر جميع منتجاتنا مضمونه لمدة ٣ سنوات !
التوصيل مجاني
www.future.com.kw
51744442

للإيجار في سلوى
غرف مفروشة وغير مفروشة
• بيت جاهز مفروش على السطح مكون من غرفة نوم وصالة وحمام ومطبخ وجاكوزي وحديقة صغيرة
الإيجار 200-250 دينارا
للاتصال: 99191424

مطلوب
• منزل او ارض في ضاحية عبدالله السالم او النزهه او العديلية.
• فيلا او ارض في اليرموك وقرطبة او السرة والجابرية او جنوب السرة
• بناية في السالميه او حولي او الشعب البحري
الاتصال يكون من مالك العقار مباشرة
عدم اتصال المكاتب والوسطاء
مؤسسة برقان الدولية العقارية للاتصال: 96771060

خزانات المصنع الوطني
شهادة جودة عالمية ISO لضمان أعلى مستوى للجودة
رافعات خاصة لسرعة التوصيل
خزانات مياه من البولي ايثلين عازل للحرارة والبروردة 100%
مصنع آليا بقطعة واحدة
أحجام متعددة
لغاية 5000 جالون معقم وصحي
watani 24764411/22 كفالة ١٠ سنوات
ت: ٢٤٧٦٤٤٢٢ - ٢٤٧٦٩٩٠٠ - ٢٤٧٦٤٤٠٠ فاكس: ٢٤٧٦٥٩٣٠

مطلوب للإيجار
شقق - أدوار - فلل
لعائلات أجنبية
50062003

محلات للإيجار
منطقة الري
مقابل الأفنيوز خلفيه
أرضي + ميزانين
مساحة 43 م
99640347

القبس
للإعلان
24834310
24834320

للبيع
• بيت في بالسرة هدام 772م شارع واحد.
• أرض في الروضة 1000م شارع وسكة وارتداد.
• أرض في صباح الأحمد البحرية المرحلة الثانية 1464م على الخور
مكتب: يوسف بوقماز العقاري
98865003

القبس
شكاوى التوزيع
1807111 - 24844578

إعلان
تقدم السادة/ شركة زهور جزر هاواي
بطلب قيد الوكالة إلى إدارة السجل التجاري الذي تعتمده الوزارة حيث يتم تسجيل الوكالة برقم قيد: 2022/003109
شركة وجنسيتها: شركة فلورامكس للتجارة والمشروعات الزراعية - مصر
ونشاط الوكالة عبارة عن: نباتات زينة وزهور قطف
على أن تكون المدة من 02/04/2022 إلى 01/04/2027

إعلان
تقدم السادة/ شركة ودرتي للتجارة العامة
بطلب قيد الوكالة إلى إدارة السجل التجاري الذي تعتمده الوزارة حيث يتم تسجيل الوكالة برقم قيد: 2022/003108
شركة وجنسيتها: شركة فلورامكس للتجارة والمشروعات الزراعية - مصر
ونشاط الوكالة عبارة عن: نباتات زينة وزهور قطف
على أن تكون المدة من 02/04/2022 إلى 01/04/2027

القبس
للإعلان
24834310 24834320

القبس لايت

06

AL QABAS LIGHT

الإثنين 17 محرم 1444 هـ • 15 أغسطس 2022 • السنة الـ 51 • العدد 17473

ALQABAS.COM

بدر مراد: «RFA».. مفيدة لعلاج آلام العمود الفقري والمفاصل والسرطان

تقنية حديثة لتدمير الأعصاب المسببة للألم المزمن

د. خلود البارون

الشعور بالألم عرض شائع، قد يكون الإنذار الأول والأكثر إزعاجاً وقلقاً عند الإصابة بأي مرض، لكنه أحياناً قد يكون المرض الأساسي بحد ذاته، فقد بات معروفاً أن بعض الأمراض العصبية تسبب ألماً مزمناً، يستمر مع المريض حتى بعد علاج مصدر الألم، ما يبرر نظرية (ذاكرة الألم) التي تنص على أن بعض الأعصاب تتذكر وتحتفظ بذاكرة الألم، ما يجعلها تستمر في إرسال إشارات الألم إلى الدماغ، حتى بعد اختفاء المصدر.

وأحياناً، يكون الألم هو العرض الوحيد الذي يسبب الشكوى والمعاناة، وحتى الإعاقة، وفي هذه الحالة فعلاجه واختفاؤه سيكونان كافيين لإزالة معاناة المصاب.

من هنا يأتي تخصص طبي حديث يسمى «علاج الألم المزمن» يركز على علاج العصب بحد ذاته، لإزالة إشارات الألم، ومن التقنيات الحديثة التي يستعين بها تقنية الاستئصال بالترددات الراديوية (RFA).

وشرح د. بدر مراد اختصاصي أشعة تداخلية لعلاج الجهاز العضلي العظمي في مستشفى وارة، قائلاً: «تقنية RFA تستهدف استئصال أجزاء معينة من العصب، حتى يتوقف عن إرسال إشارات الألم إلى الدماغ. وللتوضيح، يستخدم الطبيب خلالها موجات الراديو، لإنشاء تيار، يعمل على تسخين منطقة صغيرة من الأنسجة العصبية، حتى يصل إلى تدمير تلك المنطقة من العصب، وبالتالي منعها من إرسال إشارات الألم إلى الدماغ».

3 أهداف

1. وقف أو تخفيف الألم
2. تقليل عدد المسكنات
3. تجنب أو تأخير الجراحة

كيفية العلاج

وتابع الدكتور مراد: «تستخدم هذه التقنية الحرارة الناتجة عن موجات الراديو لاستهداف الأنسجة العصبية المريضة، فيتم من خلالها إتلاف أو تدمير جزء من العصب، ما يمنع أو يوقف إشارة الألم من الوصول إلى الدماغ، ويؤدي إلى تخفيف الآلام. وللتوضيح، فأثناء إجراء الاستئصال بالترددات الراديوية، يقوم الطبيب بإدخال إبرة مجوفة صغيرة في العصب المستهدف المسبب للألم، وإدخال قطب كهربائي في الجزء العلوي من الإبرة، حتى يرسل موجات الراديو عبر الإبرة إلى العصب المستهدف، لتسبب الحرارة حدوث عطل يمنع العصب من إرسال إشارات الألم، بينما لا تتضرر الأعصاب السليمة المجاورة أثناء هذا الاجراء».

■ لا تدمر الأعصاب المجاورة ولا تؤثر فيها

نصائح للمحافظة على صحة الظهر وقوته

- التزام ممارسة الرياضة
- ممارسة تمارين تزيد قوة العضلات ومرونتها
- خسارة الوزن الزائد والمحافظة على وزن صحي
- الإقلاع عن التدخين

من يستفيد منها؟

أشار الدكتور مراد إلى أن بدء الاستئصال بالترددات الراديوية تقنية مفيدة لعلاج الحالات التالية:

- الألم المزمن الناجم عن التهاب المفاصل في العمود الفقري (داء الفقار) وآلام المفاصل العجزي الحرقفي (SI).
- آلام الرقبة والظهر والركبة وآلام السرطان وألم الوجه الناجم عن التهاب العصب الخامس.
- آلام الأعصاب الطرفية ومشاكل ضربات القلب والأورام (لقتل الخلايا).

ألم العمود الفقري

غالباً ما يستخدم الاستئصال بالترددات الراديوية للتحكم في الألم الناشئ عن المفاصل (مثل آلام الركبة)، لكن في كثير من الأحيان يستخدم للألم المتعلق بالعمود الفقري، مثل آلام الرقبة وأسفل الظهر. وللتفصيل، يوجد في العمود الفقري عدة أعصاب ومفاصل، حيث تتفرع الأعصاب من الحبل الشوكي وتنتقل وتخرج من فتحات مجاورة للمفاصل الجانبية والمفاصل العجزية الحرقفية. حدوث أي خشونة أو مشكلة في اتزان وحركة هذه المفاصل قد يسبب انضغاط العصب ومشكلة عصبية وشعوراً بالألم.

وفي ما يلي مصادر الألم المحتملة:

■ **المفاصل الوجيهية:** هي أزواج من المفاصل الصغيرة بين فقرات العمود الفقري، تمنح المرونة للعمود الفقري، وتسمح بحركات الظهر، مثل الالتواء والانحناء. يتصل عصبان صغيران (يسميان أعصاب الفرع الإنسي) بمفاصل الوجيهية، وهما المسؤولان عن إرسال إشارة الألم إلى الدماغ من هذه المفاصل.

■ **المفاصل العجزية الحرقفية:** توجد في أسفل العمود الفقري، فوق عظم الذنب مباشرة، وترسل أعصاب التفرع الجانبي المتصلة بهذه المفاصل إشارات الألم من العمود الفقري إلى الدماغ. لذا، يمثّل استخدام تقنية الاستئصال بالترددات الراديوية خياراً مفيداً لعلاج الفرع الإنسي، المستهدف في مفاصل الوجيهية أو العصب الجانبي في المفاصل العجزية الحرقفية، فذلك سيقلل إشارات الألم و يمنعها من الوصول إلى الدماغ.

السكري من بين الحالات المَرَضية التي يمكن أن تتسبَّب فيه

عمى الألوان.. الأعراض والأسباب وطرق الوقاية

نور نورالدين

عمى الألوان، أو بشكل أدق ضعف رؤية الألوان أو القصور في رؤيتها، هو عدم القدرة على التمييز بين ألوان معينة. على الرغم من أن الكثير من الأشخاص يستخدمون مصطلح «عمى الألوان» لهذه الحالة المَرَضية، فإن عمى الألوان التام أمر نادر الحدوث.

الأعراض

يدرك البعض أنهم أو أطفالهم مصابون بهذه الحالة المَرَضية عند الصعوبة في التمييز بين ألوان إشارات المرور أو فهم المواد التعليمية المُرَمَّزَة بالألوان أو غيرها.

فقد لا يكون لدى الأشخاص المصابين بعمى الألوان القدرة على تمييز:

- درجات مختلفة من اللونين الأحمر والأخضر.
- درجات مختلفة من اللونين الأزرق والأصفر.

أي ألوان

أكثر أنواع قصور رؤية الألوان شيوعًا هو عدم القدرة على رؤية بعض درجات الأحمر والأخضر. إن الأشخاص المصابين بقصور في رؤية الألوان الأحمر - الأخضر، أو الأزرق - الأصفر عادةً لا يكون لديهم قصور تام في رؤية كلتا مجموعتي الألوان. يمكن أن تكون العيوب خفيفة أو متوسطة أو شديدة.

متى تجب زيارة الطبيب؟

إذا كنت تشك في مشاكل بتمييز ألوان معينة أو تغييرات في رؤية الألوان، فاستشر طبيب العيون لاختبارك. من المهم أن يحصل الأطفال على فحوص شاملة للعين، بما في ذلك اختبار رؤية الألوان، قبل بدء المدرسة.

لا علاج لنقص الألوان الوراثي، ولكن إذا كان المرض أو مرض العين هو السبب، فقد يحسن العلاج رؤية الألوان.

الأسباب

قد يرجع عمى الألوان إلى العديد من الأسباب:

■ **الاضطراب الوراثي:** يشيع قصور رؤية الألوان الوراثي بصورة أكبر بين الذكور عنه بين الإناث. يُعدُّ قصور الألوان الأكثر شُيوعًا هو قصور مع اللون الأحمر والأخضر، وقصور الألوان الأقلّ شُيوعًا هو القصور مع اللون الأزرق والأصفر. يُعدُّ عدَم رؤية الألوان على الإطلاق حالةً نادِرة الحدوث.

■ **الأمراض:** من بين الحالات المَرَضية التي يمكن أن تتسبب في وجود قصور في رؤية الألوان فقر الدم المنجلي والسكري وداء ألزهايمر والغلوكوما ومرض باركنسون وابيضاض الدم (اللوكيميا). قد تتأثَّر عَينٌ على نحو أكثرَ من العَين الأخرى، وقد يَتحسَّن قصور الألوان إذا كان من المُمكن علاج المرَض الكامِن.

■ **أدوية معينة:** قد تتسبب بعض الأدوية في تغيير رؤية الألوان، مثل بعض الأدوية التي تعالج بعض أمراض المناعة الذاتية ومشكلات القلب وارتفاع ضغط الدم وضعف الانتصاب والعَدوى والاضطرابات العصبية والمشكلات النفسية.

■ **التقدم في السن:** تتدهور قُدرتك على رؤية الألوان ببطء مع تقدمك في العمر.

■ **المواد الكيميائية:** قد يتسبب التعرض لبعض المواد الكيميائية في مكان العمل مثل ثنائي كبريتيد الكربون والأسمدة في عدم رؤية الألوان.

العلاج

لا علاجات لمعظم أنواع صعوبات رؤية الألوان، ما لم ترتبط مشكلة رؤية الألوان باستخدام أدوية معينة أو حالات العين. وقد ينتج عن التوقف عن تناول الأدوية التي تسبِّب مشكلة الرؤية أو علاج مرض العين الكامن تحسُّن في رؤية الألوان.

معلومات مهمة

- أكثر الأنواع شيوعاً هو عدم القدرة على رؤية بعض درجات الأحمر والأخضر
- بعض الأدوية تتسبَّب في تغيير رؤية الألوان.. مثل أدوية أمراض المناعة والقلب

3 نصائح

جرِّب النصائح التالية لمساعدتك في التغلب على عمى الألوان:

1 - تذكر ترتيب الأشياء الملونة: إذا كان من المهم معرفة الألوان الفردية، مثل إشارات المرور، فتذكر ترتيب الألوان.

2 - سمِّ العناصر الملونة التي تريد مطابقتها مع أشياء أخرى: احصل على مساعدة أحدهم ممن يتمتعون برؤية جيدة للألوان؛ لتصنيف وفرز ملابسك. رتِّب ملابسك في خزانة الملابس أو الأدراج بحيث تكون الألوان التي يمكن ارتداؤها معًا بالقرب من بعضها.

3 - استخدم التكنولوجيا: هناك تطبيقات للهاتف والأجهزة الرقمية يمكنها مساعدتك في التعرف على الألوان.

السكري المسؤول الأول.. يليه ارتفاع ضغط الدم

4 أسباب للفشل الكلوي

محمد أمين

ربما يكون حجم الكليتيْن صغيراً، لكن وظيفتهما بالغة الأهمية للجسم، فهي تشمل التخلّص من نفايات والسوائل الزائدة من الدم، كما أنها تتحكم في كمية العناصر الغذائية في الجسم مثل الصوديوم والبوتاسيوم والفوسفور والكالسيوم، وهي عناصر مهمة للحفاظ على وظائف الجسم الحيوية.

عندما تكون الكليتان في حالة توازن، تكون آلة الجسم تعمل بشكل جيد. لكن الحالات الصحية الأخرى يمكن أن تجعلهما تنحرفان عن مسارهما، وإذا تركتا من دون علاج، فيمكن أن يحدث الفشل الكلوي، كما تقول كاساندرا كوفاتش، طبيبة أمراض الكلى في كليفلاند كلينك، والتي توضح أن «السببين الرئيسيين لأمراض الكلى المزمنة هما ارتفاع ضغط الدم والسكري، وكلاهما يمكن الوقاية منه في كثير من الأحيان».

موقع «هيلث» يُلقي نظرة على بعض الأسباب الأكثر شيوعاً لأمراض الكلى وكيف يمكنك الحماية منها.

1 ـ السكري

يعتبر مرض السكري السبب الأول للفشل الكلوي وفقاً للمعهد الوطني للسكري وأمراض الجهاز الهضمي والكلى، كما يعاني حوالي ثلث البالغين المصابين بالسكري من أمراض الكلى.

يوضح الدكتور كوفاتش: «عندما يكون لديك الكثير من الجلوكوز في الدم، فإنه يتلف بمرور الوقت الأوعية الدموية والمرشحات في كليتيك». في النهاية، يمكن أن تتضرر الكليتان لدرجة أنه لا يعود بوسعهما القيام بمهامهما.

ماذا تفعل: إذا كنت مصاباً بداء السكري، فيجب عليك فحص البول مرة واحدة على الأقل سنوياً، للبحث عن البروتين، كما يقول الدكتور كوفاتش. يجب عليك أيضاً فحص ضغط الدم بانتظام للتأكد من عدم ارتفاعه، لأن هذا يزيد أيضاً من فرص الإصابة بأمراض الكلى.

2 ـ ارتفاع ضغط الدم

ارتفاع ضغط الدم السبب الرئيسي الثاني للفشل الكلوي. ويمكن أن يؤدي ارتفاع ضغط الدم إلى تلف الأوعية الدموية في الكلى، لذا لا تعمل بشكل جيد. في حالة تلف الأوعية الدموية، فقد لا تعمل الكلى بشكل جيد لإزالة الفضلات والسوائل الزائدة من الجسم.

يوضح الدكتور غولد فارب أن السوائل الزائدة في الأوعية الدموية قد ترفع ضغط الدم بشكل أكبر، مما يؤدي إلى حدوث مضاعفات خطيرة. ولعل أفضل طريقة لإبطاء أو منع مرض الكلى من ارتفاع ضغط الدم هو السيطرة عليه. إذا كان وزنك مرتفعاً فسيطر عليه مع تغييرات في نمط الحياة، مثل ممارسة الرياضة واتباع نظام غذائي صحي للقلب منخفض الصوديوم، مثل حمية البحر الأبيض المتوسط والامتناع عن التدخين.

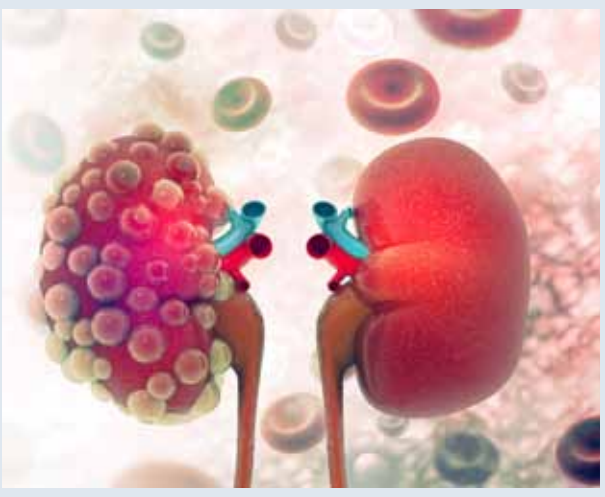

3 ـ التهابات مرشحات الكلى

تعد التهابات مرشحات الكلى السبب الثالث الأكثر شيوعاً لأمراض الكلى، وتنقسم إلى نوعين: حادة ومزمنة، كما يقول روبرت غرينويل، رئيس قسم أمراض الكلى في مركز ميرسي الطبي في بالتيمور: «يمكن أن تأتي الحادة بعد عدوى بكتيرية، مثل التهاب الحلق، أو حتى بسبب أحد أمراض المناعة الذاتية مثل الذئبة». وتشمل العلامات ما يلي:

■ تورّم في وجهك، خصوصاً في الصباح ■ دم في البول ■ التبوّل أقل من المعتاد.

4 ـ مرض تكيس الكلى

تكيس الكلى السبب الرابع الأكثر شيوعاً لأمراض الكلى، وهو اضطراب وراثي يسبب تكيسات في الكلى. بمرور الوقت، تمنع الكلى من أداء وظيفتها في تصفية الفضلات من دمك.

ما يجب القيام به: في معظم الأوقات، لن تلاحظ الأعراض حتى تصبح التكيسات الكلوية كبيرة نسبياً - بحجم نصف بوصة على الأقل. تشمل العلامات التحذيرية الأخرى ما يلي:

■ آلام الظهر أو الجانب ■ دم في البول ■ الصداع ■ ضغط دم مرتفع ■ حصى الكلى.

نوع من التأمل يهدف لإرخاء الجسم والعقل

اليقظة الذهنية تقلل التوتر.. وتمنع الأفكار السلبية

مهاب نصر

يصيب الألم المزمن أعداداً كبيرة من الناس، وهو يمكن أن ينجم عن التهاب المفاصل أو الألم العضلي الليفي أو السرطان أو إصابة سابقة أو مشاكل في الصحة العقلية. يختلف الألم المزمن عن الألم الحاد، فالألم المزمن يستمر لفترة أطول. الأشخاص الذين يعانون منه هم أيضاً أكثر حساسية للألم، لأن الدماغ يدركه بشكل أكثر كثافة بحسب موقع Everyday Health. لمساعدة الناس على إدارة آلامهم المزمنة، يتجه الباحثون والمعالجون إلى ممارسات اليقظة الذهنية.

اليقظة الذهنية نوع من التأمل الذي تركز فيه على أن تكون مدركاً بشكل مكثف لما تشعر به في الوقت الحالي، من دون تفسير أو حكم. تتضمن ممارسة اليقظة طرق التنفس، والصور الموجهة، وغيرهما من الممارسات، لإرخاء الجسم والعقل والمساعدة في تقليل التوتر.

فوائدها النفسية

السبب في أن اليقظة يمكن أن تساعد في الألم هو أنها تقلل من تقييمنا الذاتي لتجاربنا. بعبارة أخرى، في حين أننا قد لا نكون قادرين على تجنب التجارب المؤلمة، فإن اليقظة الذهنية تساعدنا على منعنا من اجترار الألم. وفقاً لمايو كلينك، فإن اليقظة تساعد في إدارة التوتر وتحسين الصحة العقلية، لأنها تساعدنا على مواجهة تجاربنا الحالية من دون إضافة رأينا. نجعل مشاكلنا أسوأ عندما ترسم الأفكار المقلقة تجاربنا. هذا يبقينا عالقين في حلقة سلبية. بدلاً من ذلك، فإننا نولي اهتماماً للأحاسيس المتغيرة التي قد نشعر بها، ونتعرف عليها عندما تأتي وتذهب. يمكن أن تساعدنا اليقظة أيضاً على التركيز وتحسين قدرتنا على اتخاذ القرارات، لأننا نتخلى عن الأفكار الزائدة التي يمكن أن تشتت انتباهنا.

كيف نمارسها؟

يجب ألا تكون ممارسات اليقظة الذهنية معقدة. يمكن أن يساعد التأمل البسيط لفحص الجسم في إدارة تجربتنا مع الألم، المزمن أو غير ذلك، من خلال توجيه انتباهنا إلى تقلبات الأحاسيس في جميع أنحاء أجسادنا. يسمح لنا بالتعرف على الجسد ككل بدلاً من اجترار ألم أي جزء محدد.

- يقترح مركز العلوم بجامعة كاليفورنيا في بيركلي ممارسة التأمل بفحص الجسم لمدة 5 دقائق من ثلاثة إلى ستة أيام في الأسبوع. تبدأ في وضع مريح، إما جالساً أو مستلقياً. أغمض عينيك إذا أردت، واشعر بدعم الكرسي أو الأرضية أو الوسادة الموجودة أسفلك. خذ أنفاساً عميقة واشعر بالرئتين تتوسعان وتتقلصان. مع كل زفير، ادعُ جسمك للاسترخاء.
- ابدأ بقدميك ولاحظ الأحاسيس والضغط ودرجة الحرارة التي تشعر بها. انقل وعيك إلى ساقيك، ثم وركيك، ولاحظ المكان الذي قد تشعر فيه بالتوتر أو تشعر بالألم. استمر في مسح جسدك باتجاه معدتك ويديك وذراعيك.
- إذا شعرت بأي توتر أو ألم، فانظر إذا كان بإمكانك تحريره، أو لاحظه فقط من دون الحكم عليه أو مقاومته. اعمل على وعيك تجاه كتفيك وعنقك وحنجرتك وفكك، لتليين أي توتر قد تلاحظه. خذ نفساً عميقاً، ولاحظ أن جسمك يعمل ككل. تنفس مرة أخرى عندما تخرج من فحص الجسم، وقم بحركات خفية في رقبتك ورأسك وأصابعك وأصابع قدميك.

6 عادات يومية تضر بصحة رئتيك

رفيف نحلة

رئتاك تمنحانك الحياة، فهما القائد الجبار الذي يعمل بجد من المهد إلى اللحد لإدخال الهواء وتنقيته واستخلاص الأكسجين منه ونقله إلى الدم. لا تدع العادات السيئة تؤثّر فيهما، نظفهما من الشوائب واهنأ برئة قوية ونقية. عندما نشير إلى صحة الرئة، يراودنا المثل القائل: إنّ الوقاية خير من العلاج، وكذا السعي إلى فهم العلاقة بين الفرد والبيئة المحيطة به. ومن السعال المستمر إلى الاحتقان المؤلم في الصدر إلى أمراض الرئة المختلفة التي نذكر منها الربو، والتهاب القصبات الهوائية، والتليف الكيسي، والتهاب الرئتين.. كلّها أمراض لا تتطوّر من تلقاء نفسها، وإنما بسبب العادات السيئة التي نمارسها يومياً، ومن تلك العادات:

1 ـ عدم ممارسة الرياضة

التمرين يساعد الرئتين على حمل المزيد من الأكسجين. ويسمح للرئتين بتوفير الطاقة والتخلص من كمية أكبر من ثاني أكسيد الكربون من الجسم. إذا كنت لا تمارس الرياضة وتعيش حياة خاملة، فستتأثر صحة رئتيك سلباً. كما ذكرنا، تملأ التمارين جسدك بالطاقة وتؤدي إلى رئتين أكثر صحة، بالإضافة إلى أنها تحفز الجهاز العصبي. يمكنك اختيار نوع التمرين الذي تقوم به، فقط اجلس حول المنزل. بشكل عام، قلة ممارسة الرياضة هي سبب للإرهاق البدني والعقلي. نمط الحياة المستقرة ليس صحياً. لذلك، اخرج من منطقة الراحة الخاصة بك ومارس الرياضة لتحسين صحة رئتيك، حرّك جسمك!

2 ـ عدم ممارسة تمارين التنفّس

لا تدع الحياة اليومية تجعلك عرضة لنسيان التنفس العميق الذي يحافظ على صحة الرئتين، ويؤدي إلى الشعور بالاسترخاء. استنشق الهواء النقي من أنفك بعمق، وازفره ببطء لإدخال كمية أكبر من الأكسجين الى الرئتين، وإلى الشعب الهوائية، ثم لا تدع نفسك طعماً للتوتر والضغوطات التي تجرّك إلى المرض.

3 ـ التدخين

التدخين هو عالم السموم والنيكوتين، الذي يفضي إلى الإدمان والابتعاد عن ممارسة الرياضة، ويؤدي إلى التعب وزيادة الوزن والشيخوخة والنوم المضطرب، وهو الرذيلة التي توهم المراهقين وتخادع الشباب بعناوين عريضة لا مجال لنذكر من شراستها وخطرها سوى ما تحدثه من سرطانات وأمراض تتلف الرئة، وتسد عنها تدفّق الهواء.

4 ـ عدم تنظيف منزلك ومكان العمل

يجب امتلاك منزل ومكان عمل نظيفين لحماية رئتيك من كل أرض خصبة للعفن والفطريات والجراثيم، ومن جزيئات الغبار المتراكمة التي تدخل الجهاز التنفسي، وتحد من الدورة الدموية الحرة للأكسجين. ويجب ألا ننسى تلف الرئة من المنظفات المنزلية، ووجوب ارتداء الكمامة عند استخدامها.

5 ـ التعرض للبرودة والمطر

التعرّض للمطر أو لدرجات الحرارة المنخفضة يعرّض جسمك لخطر الإصابة بالأنفلونزا والفيروسات. تذكّر أن تبقى دافئاً، فقد تؤثر الإصابة بالأنفلونزا أو الحساسية الناتجة عن التغيرات في المناخ في صحة رئتيك. لتجنّب ذلك، احرص على تناول الأطعمة الغنية بفيتامين سي لتقوية جهاز المناعة، ولحماية نفسك من الفيروسات المنتشرة في البيئة.

6 ـ اتباع نظام غذائي سيئ

صدّق أو لا تصدّق أن اتباع نظام غذائي غير متوازن يؤثر في صحة رئتيك. فالفيتامينات والمعادن تحسّن أداء ولياقة الرئتين والشعب الهوائية. أدرج في قائمة نظامك الغذائي الفواكه والخضروات التي تساعد جسمك على معالجة الأكسجين. يمكنك تناول السبانخ والملفوف والخس، والتركيز على الحمضيات الغنية بالفيتامين سي لأنها تقاوم التهابات الجهاز التنفسي وتحسّن التنفس. إنّ العادات الست الآنفة الذكر تضر بصحة رئتيك، تخلّص منها لتمنح جسمك نوعية الحياة التي يستحقها.

الكمون يعالج الأورام السرطانية

يوفر الكمون نكهة حارة ولذيذة للعديد من الأطباق في الشرق الأوسط والمأكولات الهندية. ووفقاً لتقارير Healthline، فإنه يعد أيضاً عنصراً أساسياً في الصحة.

إن للكمون الكثير من الفوائد، فهو مساعد لوظيفة الجهاز الهضمي، وعلاج للإسهال ومتلازمة القولون العصبي. وبالنسبة للأشخاص الذين يعيشون مع متلازمة القولون العصبي، فإن دمج الكمون في نظامك الغذائي يمكن أن يقلل من التقلصات والانتفاخ والغثيان والتشنجات الهضمية التي تترافق مع الحالة.

- اعتبر بعض الباحثين أن الكمون قد يكون خياراً سهلاً ومعقول التكلفة لعلاج القولون العصبي، بدلاً من الأدوية الباهظة الثمن. في الطب القديم، تم تسجيل أن الكمون كان علاجاً للإسهال منذ قرون. اليوم بدأ الطب الحديث يدرك فوائده.

.هناك العديد من الحالات الصحية الأخرى التي يمكن أن يساعد الكمون في علاجها، بما في ذلك الأورام السرطانية بحسب WebMD. فقد أجرى العلماء دراسات باستخدام الكمون المعطى للحيوانات، ووجدوا أن التوابل قد تكون قادرة على منع نمو الأورام. تشمل أنواع الأورام التي درسها الخبراء باستخدام الكمون سرطانات المعدة والقولون والكبد.

. بالإضافة إلى ذلك، يحتوي الكمون على العديد من الخصائص المضادة للأكسدة، مما يعني أنه يمكن أن يساعد في طرد السموم من الجسم، والمساعدة في الصحة العامة. ويمكن أن تساعد التوابل عامة أيضاً في خفض الكوليسترول، وإدارة الوزن، ويمكن أن تزيد من التركيز والذاكرة.

آثار غير متوقعة لتناول الأرز الأبيض

محمد أمين

هناك سبب يجعل الأرز من بين الحبوب الأكثر شيوعاً في جميع أنحاء العالم، إنه متعدد الاستخدامات للغاية، ويمكن تكييفه لاستكمال مجموعة كبيرة من النكهات والأطباق. كما أن هناك الكثير من الأصناف للاختيار. والأرز الأبيض هو الأرز المكرر، مما يعني أنه قد تم طحنه لإزالة القشرة الخارجية وطبقات النخالة، وهو ذو سمعة سيئة بسبب طريقة معالجته، خاصةً بالمقارنة مع الأرز البني. تناولت الدكتورة لورين مانكر، مؤلفة عدة كتب عن التغذية، بعض تأثيرات تناول الأرز الأبيض على الجسم، في حديث لها مع موقع «إيت ذيس»، بعض هذه التأثيرات إيجابي وبعضها سلبي.

أضرار محتملة

تشير بعض الدراسات إلى صلة بين استهلاك الأرز الأبيض وخطر متلازمة التمثيل الغذائي، وهي مجموعة من الحالات التي تحدث معاً، مما يزيد من خطر الإصابة بأمراض القلب والسكتة الدماغية والسكري من النوع 2. تشمل هذه الحالات:

1 - ارتفاع نسبة السكر في الدم
2 - زيادة الدهون في الجسم
3 - زيادة ضغط الدم
4 - ارتفاع الكوليسترول و الدهون الثلاثية.

واقترحت إحدى الدراسات المنشورة في مجلة Heart Asia أن أولئك الذين تناولوا الأرز الأبيض بكميات كبيرة زاد لديهم خطر الإصابة بمتلازمة التمثيل الغذائي بنسبة 30%. لذلك إذا كنت معرضاً لخطر الإصابة، ففكر في استبدال الأرز الأبيض بشيء آخر.

من جهة أخرى، وفقاً لماذكر، يعد الزرنيخ عنصراً نادراً يوجد في الأرز الأبيض وممكن أن يؤدي، عند استهلاكه بشكل متكرر وبكميات كبيرة، إلى بعض النتائج الصحية غير السارة.

بعض الآثار الإيجابية لتناوله

مع هذا فللأرز الأبيض بعض الفوائد الصحية، ويتوقف الأمر على طريقة التناول والكمية.

تقول مانكر إن «الأرز الأبيض هو مصدر للكربوهيدرات، التي تعتبر المصدر الرئيسي لوقود الجسم، بالإضافة إلى ذلك، فإن العديد من أنواع الأرز الأبيض، على الأقل في الولايات المتحدة، مدعمة بفيتامينات ب، التي قد تساعد في دعم مستويات الطاقة أيضاً».

وفقاً لبحث نُشر في مجلة Nutrients، فإن جميع فيتامينات ب، باستثناء حمض الفوليك، تشارك في خطوة واحدة على الأقل (إن لم يكن أكثر) من نظام إنتاج الطاقة داخل الخلية. ولذا، من الضروري الحصول على فيتامين ب لاكتساب الطاقة.

كذلك اتضح أن تناول الأرز الأبيض قد يوفر ميزة كبيرة، عندما يتعلق الأمر بصحة العظام. قول مانكر: «نعلم جميعاً أن الكالسيوم وفيتامين د من العناصر الغذائية المهمة لصحة العظام، لكن المنغنيز، الذي يعتبر أحد المغذيات الرئيسية المجهولة لصحة العظام، يوجد في الأرز الأبيض».

5 أسباب وراء فشل نظامك الغذائي في خفض وزنك

مهاب نصر

العديد من الأنظمة الغذائية لها متطلبات شديدة الصعوبة، فهي تشجعك على تناول الأطعمة المنخفضة السعرات الحرارية، التي يمكن أن تسبب نقصاً في بعض العناصر الغذائية، لذلك لا يمكنك اتباعها على المدى الطويل. عاجلاً أم آجلاً، ما عليك فعله هو أن تتعلم تناول الطعام الصحي. تشير إحدى الدراسات إلى أن اثنين من كل ثلاثة أشخاص، ممن يتبعون نظاماً غذائياً، لا يستعيدون الوزن المفقود فحسب، بل يكتسبون في الواقع وزناً أكبر مما كان عليه في بداية النظام الغذائي. يحذر موقع ستب توهيلث من بعض الأخطاء في نظامك الغذائي أو الصحي، التي تسبب الفشل في إنقاص الوزن من أجل تجنبها وإنجاح خطتك في اكتساب وزن صحي.

1 ـ التوقّف عن تناول الدهون الصحية

يرتبط انخفاض استهلاك أحماض أوميغا 3 الدهنية بزيادة استهلاك الدهون غير الصحية. قد يكون هذا هو السبب الرئيسي وراء استمرار فشل نظامك الغذائي لفقدان الوزن. إذا توقفت عن تناول الأطعمة، التي تحتوي على نسبة عالية من أحماض أوميغا 3 الدهنية، فقد يتسبب ذلك في الإفراط في تناول الطعام، لأن جسمك لا يتلقى جميع العناصر الغذائية التي يحتاجها، وتتوق إلى الدهون من أي نوع، مما قد يؤدي إلى الإفراط في تناول الطعام.

2 ـ نقص في السعرات الحرارية

نظراً لأن جسمك يعمل على الحفاظ على وزنه، فعندما لا يحصل على ما يكفي من الطعام، فإنك تظل جائعاً ومحروماً من العناصر الغذائية. عندما يحدث هذا باستمرار، فإنه يؤدي إلى استجابة البقاء التي يبطّئ فيها الجسم عملية التمثيل الغذائي لتوفير الموارد.

يراقب جسمك بذكاء إنتاجه من السعرات الحرارية، لأنه لا يعرف متى سيتمكن من الوصول إلى العناصر الغذائية التي يحتاجها. هذا ما يبقينا أحياء في أوقات الجوع.

لذلك، من المفارقات أن عدم وجود سعرات حرارية كافية يمكن أن يؤدي في الواقع إلى زيادة وزن جسمك، لأن عملية الأيض تتباطأ.

3 ـ نقص البروتين

يجب أن تكون البروتينات جزءاً مهماً من نظامك الغذائي، بما في ذلك البروتينات النباتية. ينظر الكثير من الناس إلى البقوليات، على سبيل المثال، كمجموعة غذائية عالية السعرات الحرارية يجب تجنبها إذا كنت تريد إنقاص الوزن.

ومع ذلك، فإن الحقيقة هي أن هذه الأطعمة هي أيضاً مصدر لامتصاص الكربوهيدرات البطيء، التي تبقيك ممتلئاً لساعات عدة. بالإضافة إلى ذلك، نظراً لأنها غنية بالبروتين وتساعد في تطوير كتلة العضلات، فإنها تساعد أيضاً في حرق الدهون.

4 ـ الإفراط في ممارسة التمارين

ممارسة التمارين الرياضية بانتظام أمر مهم للغاية، لكن تكفي 30 دقيقة من النشاط البدني المعتدل يومياً.

من ناحية أخرى، إذا كنت تمارس الرياضة بشكل مكثف للغاية، فسيتسبب ذلك في استجابة جسمك للضغط.

يمكن أن يؤدي القيام بذلك بشكل متكرر إلى وضع جسمك في حالة من الإجهاد المزمن. عندما يحدث هذا، يتباطأ جهازك المناعي ويطلق جسمك الكورتيزول، هرمون التوتر، الذي يمكن أن يساهم في زيادة الوزن. كما أنه يرتبط أيضاً بمشاكل المناعة والاكتئاب والعقم.

5 ـ الإجهاد بسبب نظامك الغذائي

يجب أن يتسبب النظام الغذائي في بعض التعديلات في نمط حياتك، وليست القيود التي تضغط عليك. إن القلق المستمر بشأن ما تأكله، وحساب السعرات الحرارية، وفقدان متعة الأكل يمكن أن تؤدي أيضاً إلى إجهاد جسمك. بدلاً من محاولة تعديل نمط حياتك وفقاً للقواعد الصارمة للنظام الغذائي، حاول فقط تناول طعام صحي يرضي ذوقك.

القبس الثقافي

مسرح الأطفال.. وسرّ الكبار

فتحية حسين الحداد

يوليو الماضي كانت فرصة لحضور مسرحية أطفال زاحم فيها الكبار صغار المشاهدين، فرافق الوالدان طفلاً أو اثنين، بينما استمتعتُ بمتابعة المسرحية وتفاعل الأطفال وكان الشغف مرافقي.

كان عنوان المسرحية «سر الأشجار» وتوقعت أن غابةً ستشغل خشبة المسرح، بينما قد يظهر حيوان من يسار المسرح أو طائر من اليمين، لكن المشهد الأول بدأ بظهور عجوز وحيدة تعيش في كوخ خرجت منه للتو لتأكل كسرة رغيف تسد جوعها، وتخاطب صورة معلقة على الجدار لزوجها المتوفى الذي لم تنسه يوماً هو وحفيدها الغائب. مشهد لا يُدخلنا في جو الكآبة خاصة عندما نتعرف على جارها البخيل والموظفة النشطة التي تعمل معه وتدور الحوارات في أجواء من الحركة والديناميكية.

سر الأشجار

يحاول الجار، تاجر الأخشاب، الاستيلاء على أكبر قدر من الأشجار ويساوم جارته على بيع بيتها خاصة بعد ان أفصحت عن سر تعلقها بالمكان قائلة إن الأمر يعود إلى كنز الأشجار في الغابة المجاورة. «الكنز» كلمة سحرية أثارت فضول التاجر وظل يقنع العجوز إلى أن وقعت عقد البيع دون أن يدفع لها من قيمته شيئاً.

المشكلة

كما حدث في قصة «ليلى والذئب»، وكما يحصل في الأعمال الأدبية أو الدرامية، تظهر المشكلة أو «العقدة»، فها هي الجدة دون بيت ولا مال تبحث عن حل تخرج فيه من مأزقها، لنفاجئ بعودة الحفيد الذي يحضر ولا يجد جدته لكنه يصادف شابة، تعمل لدى التاجر. مصادفة تخلق لعبة مسرحية محورها غياب وظهور صورة الجد وكأن سحراً يجري في المكان فكلما علق الشاب الصورة عاد إليها ليجد أنها تحركت.

من الذي يرفع الصورة من على الجدار؟ أحدهم يقوم بذلك لكن لا يعرفه إلا المشاهد الذي يصبح ضالعا في اللعبة. مواقف تثير ضحك الصغار من الجمهور المتابع للتفاصيل قبل أن تلتقي شخصيات نعرف معها أن جشع التاجر قاده لأن يعتقد أن كنزاً مُخبأ في الأشجار وأن تأويله لكلمة «سر» أو «كنز» دفعه للشروع بقلع أشجار مزروعة خلف بيت الجدة.

القناع..

الجميل في العرض هو الاختزال، فنحن لا نرى الأشجار ولكن نتخيلها من خلال الحوار، والاختصار أيضاً في عدد الممثلين حيث يؤدي الممثل أكثر من شخصية، والممثل عندما يخرج من المشهد يعود لنا بشخصية أخرى مستعيناً بأبسط تقنية تتلخص بتغير أزيائه وقناعه.

القناع، وعلى نحو ما، أعادني إلى ما قرأته عن بداية الفن المسرحي عند اليونان حيث القناع الذي يغطي الوجه إلى منتصف العنق ويميزه المشاهد ويُدرك بأنه من الاكسسوار، وكما تشير المصادر يُثبت بواسطة أربطة تربط من أسفل ذقن الممثل.

في مسرحية «سر الأشجار» التي شاهدتها خلال يوليو 2022 في مهرجان أفينو المسرحي، اختلف القناع بطبيعة الحال. القناع هنا مختزل ممتدٌ من الرأس إلى أعلى الشفة العليا، بينما جرى تصنيعه من مادة مطاطية بلون البشرة، يكاد أن يكون غير مرئي، فيحسب المشاهد أنه يرى الوجه الحقيقي للمؤدي.

العناصر المسرحية الأخرى

الديكور بسيط قابله تفعيل في عناصر المكان من خلال صورة لا تثبت أو شباك احتوى نباتات صغيرة تُشارك بحركة إلى اليمن ومرة إلى اليسار، أو بالاختفاء معبرة عن رفضها أو قبولها لاقتراح تطرحه هذه الشخصية أو تلك، لتجسد طريقة في التخلي عن الوعظ المباشر وتنجح في توصيل رسالتها إلى الكبار والصغار.

تداولت الشخصيات «السر» ليكون الموضوع المشترك بينها وبين الجمهور، ما حفز الصغار على الانتباه للحركة والحوارات. التماسك في العرض وعدم الجنوح إلى مواضيع جانبية أو عبارات من خارج النص نجح في بقاء المشاهد على تواصل مع عرض مدته 55 دقيقة، وقبل أن نصل إلى آخر المسرحية سمعتُ طفلاً يصرخ بفضول «أهي النهاية»؟ لينتظر لحظات فيُعبر الحدث والحوار عن ختام المسرحية، بينما تنزل من الشباك، حيث النباتات، يافطة صغيرة، لا يتجاوز طولها نصف المتر، كُتب عليها «النهاية».

▪ الجميل في العرض هو الاختزال.. فنحن لا نرى الأشجار ولكن نتخيلها من خلال الحوار

▪ طريقة في التخلي عن الوعظ المباشر نجحت في توصيل رسالتها إلى الكبار والصغار

▪ التماسك وعدم الجنوح إلى مواضيع جانبية أو عبارات من خارج النص نجحا في بقاء المُشاهِد على تواصل مع العرض

سَيَأْتي يَوْمٌ..

د.ريتا عيسى الأيوب

لا تُعاتِبْ مَنْ أَحْبَبْتَ بِلِسانِكَ... كَيْ لا تَزولَ المَوَدَّة...

عاتِبْهُ بِنَظَراتِكَ... فَلَعَلَّهُ يَفْهَمَك...

عاتِبْهُ بِقَلْبِكَ... لِأَنَّ القُلوبَ لِما بِها شاهِدَة...

فَهِيَ الّتي تُحِبُّ وَتَكْرَهُ... حَتّى وَإِنْ مَكَثَتْ تِجاهَ بَعْضِ البَشَرِ بارِدَة...

نَحْنُ... وَمَهْما كَبُرْنا... إِلّا أَنَّنا كَالأَطفالِ نَبْقى...

نُفوسُنا طَيِّبَةٌ... فَلا تَدَعِ المَجالَ لَها أَنْ تَتَشَوَّهَ...

كَما وَلا تَتْرُكِ الفُرْصَةَ... لِمَصاعِبِ الحَياةِ... بِكَ أَنْ تَعْبَثَ...

كُنْ قَوِيًا بِمُفْرَدِكَ... كَيْ لا تَكونَ مُعْتَمِدًا بِسَعادَتِكَ... عَلى مَنْ في يَوْمٍ قَدْ غَدَرَكَ...

أُتْرُكْهُ وَسِرْ عَلى دَرْبِكَ... لِأَنَّ اللهَ حَتْمًا سَيُعَوِّضُكَ...

وَلا تَسْتَسْلِمْ لِلْأَحْقادِ... وَلا تَدَعْها تَسْتَوْطِنُ قَلْبَكَ...

طَهِّرْهُ مِنْ كُلِّ سوءٍ... وَاعْلَمْ بِأَنَّ الحِقْدَ يَأْكُلُ قَلْبَ مَنْ صاحَبَه...

عاشِرْ بِالمَعْروفِ... كَما وَاهْجُرْ بِالمَعْروفِ... كَيْ لا تَجْرَحَ أَحَدا...

لِأَنَّكَ إِذا جَرَحْتَ مَشاعِرَ إِنْسانٍ... لَنْ تُسامِحَ نَفْسَكَ أَبَدا...

قَدْ يَكونُ الزَّمَنُ كَفيلًا بِمُعالَجَةِ الجُروحِ... إِلّا أَنَّهُ مِنَ الأَفْضَلِ أَنْ تَكونَ أَنْتَ نَفْسَكَ الدَّوا...

وَلا تَتْرُكِ الوَسْواسَ... يَسْتَوْلي عَلى عَقْلِ... مَنْ كانَ بِالهَجْرِ ضَحِيَّتُكَ...

خُذْ بِيَدِهِ... وَساعِدْهُ أَنْ يَفْهَمَ السَّبَبَ...

لِأَنَّ الاخْتِفاءَ مِنْ حَياتِهِ فَجْأَةً... يُشابِهُ القَتْلَ المُتَعَمَّدَ...

كُنْ مَسْؤولًا عَنْ كُلِّ تَصَرُّفاتِكَ... وَلا تَجْبُنْ... لِأَنَّ الجُبْنَ مَمْقوتٌ مِنْ كُلِّ مَنْ كانَ ناضِجا...

وَلا تَتَعالَ... عَلى مَنْ هُمْ أَقَلُّ حَظًّا مِنْكَ... وَاعْلَمْ بِأَنَّ الدُّنيا ما هِيَ إِلّا بِدَوّارَة...

فَما مِنْ عِزٍّ يَدومُ... وَإِنْ دامَ... سَيَأْتي يَوْمٌ نَفْقِدُ فيهِ أَحْبابا...

عِنْدَها سَتُدْرِكُ... بِأَنَّ الحُبَّ الَّذي تَهَبُهُ... هُوَ مَنْ سَيَكونُ لَكَ في الضّيقاتِ... السُّلْوانَ...

وَسَتَعي كَذَلِكَ... بِأَنَّ قُلوبَ البَشَرِ... سَتَبْقى دَوْمًا مُتَعَطِّشَةً... مُطالِبَةً إِيّاكَ أَنْ تَهَبَها الحَنانَ...

فَبِاللهِ عَلَيْكَ... لا تَرُدَّها خائِبَةً... وَابْقَ صاحِبَ ضَميرٍ... وَفي تَعامُلِكَ... لا تَجْرَحْ إِنْسانا...

هامبورغ

قصة قصيرة

الدمية

عبدالعزيز المهيني

قابعة في حجرتها.. ثلاثة أشهر، وهي تواصل البكاء والنحيب.. لا تأكل ولا تشرب الا النزر اليسير.. والسبب.. دميتها التي سقطت من دون قصد في البئر، المقابلة لكوخ اسرتها.. اصاب الام و الاب اليأس من محاولة إخراجها لتفريج اساريـر ابنتهما.. كانت البئر عميقة جدا وفي قاعها تكمن الدمية التي لم يتمكن أي شخص من إخراجها من القاع الممتدة لسبعين مترا.. قال الاب: «لن يستمر هذا الأمر إلى الأبد.. سأنزل مرة أخرى غدا..»، في الصباح ساعدته زوجته في وثق الحبل بشدة على خصره، ووثق طرف الحبل الآخر في ساقية الماء.. نزل ونزل.. وكلما استمر بالنزول اشتد الظلام ويصل إلى القاع لكنه لا يتمكن من رؤية شيء.. يقول في نفسه.«حبا بالله.. أين أنت؟».. فيضطر إلى الخروج وهو يكابد دموع عينيه.. تحاول الام التخفيف عنه: «لو كانت اختها معها لربما هان الأمر..».اختها؟.. وكيف لنا أن نعرف اي مصاب حل بها.. كانا يتنزهان معا عندما غابت عن الانظار فجأة ولا احد يدري هل خطفها ذئب اخرق ام سقطت في واد عميق؟.. «في احدى الليالي سمعا طرقات على الباب، واذا بصبية منكوشة الشعر.. رثة الثياب تقول: «سمعت بمصابكما وسأعالج الموضوع».. «يا ليت يا ابنتي ياليت» نامت عند الفتاة التي لم يشفع لها وجود صديقة بقربها.. مع بزوغ الفجر قالت الفتاة: «اريد كمية كبيرة من الساحل اللاصق».. مسحت به حذاءها التالف.. «اربطني الآن وانزلني».. وكان الاب مذهولا لثقتها بنفسها: «لا أطلب منك الكثير.. إن عجزت فاصرخي لاخرجك».. «لا تبال».. اوثقها بالحبل وانزلها ببطء حتى قاربت القاع.. قامت بتحريك رجلها يمنة ويسرة وساد جو من الصمت لحظات حتى صاحت: «اخرجني الآن».. سحبها بقوة خوفا عليها.. خرجت واذا بالدمية ملتصقة بحذائها.. جن جنون الام من الفرح وضمت الدمية بقوة وكأنها تضم ابنتها المفقودة.. في المساء كانا كمن صحا من كابوس رهيب.. فقد اخذت ابنتهما تزيل الأوساخ عن دميتها وتسرح ضفائرها وتتسامر مع الغريبة التي ابدلت حالها.. نظرت الام إليها وقالت: «اتمنى ان تدوم سعادتك مع دميتك».. رمقتها ابنتها باستغراب.«دمية؟ هذه ليست بدمية.. هذه اختي..».

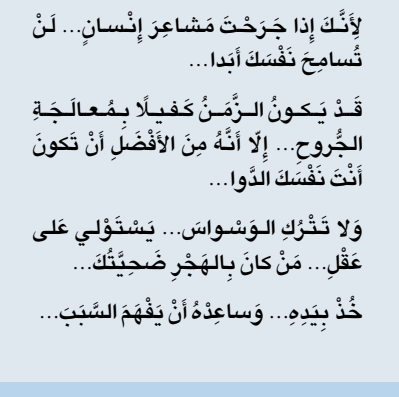

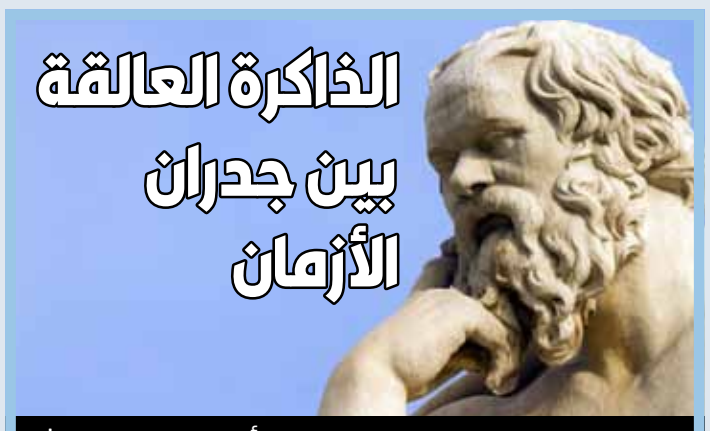

الذاكرة العالقة بين جدران الأزمان

أمل محمد ياسر*

الموضوع الذي أيقظ ذاكرتي فجأة ووجدت نفسي أغور بين مرصداته وحوادثه ووضع استراتيجيات تعامل مختلفة باستخدام اسلوب سقراط بالمناقشة الذاتية والروحية - أي تكلمت مع اللاشعور الداخلي- لأن توصلت إلى بعض الأفكار التي استحببتُ بأن اشارككم إياها...

بدأ النقاش الفكري بتذكري بعض الأشياء العالقة في ذاكرتي وذهني مذُ الطفولة وكيف كان لكبار السن أثر بتوجيهنا النفسي والإدراكي، ربما يكون توجيهاً منطقياً أو توجيها ساذجاً يؤثر في طريقة تفكيرنا وبألباب عقولنا؛ فأيديولوجيا الأطفال تجعلهم ينصبون لما يطرح لهم غير مدركين بالكوارث التي علقوا بها، وأي تعامل غير اخلاقي معهم ربما يجعلهم في عقدة متلازمة حتى الفناء... كضربهم بأسلوب عنيف ما يحيلهم بأن يصبحوا معنفين وربما يؤثر ذلك في شخصيتهم إما برد فعل عكسي بأن يصبحوا أشرارا أو برد فعل يجبرهم على الانقياد والانصياع ويسبب لهم ضعفاً بالشخصية، فسيكولوجية كل فرد تختلف عن الآخر وأيضاً ردات الفعل مختلفة ومتباينة لذلك على الكبار ممن يتعاملون مع الأطفال، خصوصاً بسن الانصياع بأن يتعاملوا معهم بموضوعية بين التهذيب والتأديب لا بالتعنيف المبالغ به، وأيضاً الجديرُ بالذكر التحرش الذي يتلقاه بعض الأطفال مما يجعل لديهم عقداً متلازمة كالخوف والوحدة أو الوهم أو عدم الثقة.

وأيضاً بعض التعنيف النفسي كالتعليق على ملابسهم أو شكلهم القبيح ربما فهذا يؤثر فيهم بشكل كبير..

إن التهميش الذي يشعر به الأطفال في الصغر، سيجعلهم يبحثون عن مقرات أخرى يبرزون فيها أنفسهم ويطلقون العنان عما يختلج بخواطرهم من اعتداءات وجهت لهم، وبالتالي هذا البروز الذي ينصبون إليه - ربما - يجعلهم ينغمسون بأسلاك متطرفة تدعو إما للجريمة أو للإرهاب كرد فعل عكسي عن الضغط والكبت اللذين عاشهما الفرد وهو طفل.

ومن هذا المنطلق يأتي دور التربية والتعليم بنقش بعض الأساليب التربوية بأذهان الطلبة والعامة عن طريق حملات توعوية ودورات ثقافية تنمي استراتيجيات العقول من التهميش المثقب بين طياتها، وبذلك يمكننا بقدر الإمكان بأن نتجاوز تلك الأزمات ببعض من الإرشادات الوقائية فـ«الوقاية خير من العلاج»..

ونستنتج مما سبق أن أي تعليق سلبي الجوانب مفتعل كان أم لا، سيؤثر في نفسية كل فرد، وبالتالي سيؤثر في توجهاته الذهنية، وبالتالي سيؤثر في شخصيته، وبالتالي سيؤثر في مستقبلِهِ..

لذلك على كل شخص أن ينتبه بالتعامل مع الأطفال ولنعزز قيم الثقة والحب لذواتهم ليشب طفلا واثقا، ولنكن نحن كالمرشدين النفسيين ولنحسن من سلوكياتنا مع الأطفال ولندرس كل تصرف قبل الخلوع لهُ.

* كاتبة سورية

من الشعر الكردي المعاصر

قصّ شعري بيديك

ترجمة: سامي علي
شعر: كزال إبراهيم خدر

1
قصّ شَعرِي بيديك
لا أريد شعراً..
جدائلهُ كأوتارِ الكمان
أوتار تعزفُ لي ألحانَ الحزن
أنا لا أنبذ الشَّعرَ
هؤلاء الجهلاء هم من يعصرونه
مثل الحبل
يعصرونه من أجل ساعات راحتهم
يغرسون فيه جمّ كرههم
الأشرار يجعلون منه حبلاً للشّنق
ليخنقوا به.. الرّقابَ الصّافية

2
قصّ شَعرِي بيديك
ولتمشطهُ أصابعك
وانقشهُ بنسيمِ أنفاسك..
كي لا تقوم أمي في لحظة غضب
تقوم بقبضة يديها
تقلعُ شَعرِي من جذوره

3
بكل قِوَى أصابعك
حرّر شعري وارفع عنّي الحجاب
اكسر هذا السّاتر الّذي خبأ جمالي
وسجن جميع شعراتي

4
قل لخصلاتِ شَعرِك أن لا تشم
شَعرِي
أخافُ كثيراً حين أعود من موعدك
أن يشمَّ والدي شَعرِي

5
هَيّا تعال.. وقصّ شعري
خذهُ معك
أهرف إلَي.. أهرف في يومٍ ما
هؤلاء سيضرمون النّار في جسدي
وسيحرقون جدائلَ شَعرِي
سيحرقونها شعرةً.. شعرة
ويبقون الرّمادَ في أطلالِ شَعرِي

6
أنتَ حديقتي
حديقتي الممتلئة بالأزهار
وأنفاسك نسيم يحمل أحزاني
يجري.. ويجري
ليهديها للبحر
والبحرُ فسيح جداً
يضمُّ كلَّ الأشياء في بلعومه
إلا شَعرِي..
يبقى وحيداً

7
ذكي ذلك الرّسام
الّذي يرسمُ وجه امرأة
الجهلاء يبصقون عليه
محق ذلك الرّسام
الذي لا يرسم شَعرَ امرأة
كي لا تتلاعب به الأقلام

8
اشتَرَيتَ لي ثوباً
أنت بنت رجل ثري
فمزقته
كان كحلمٍ منك..
كنتُ قد خبأته في حضني
وجدتهُ أمي وأحرقته
فوضعتُهُ في إصبعي خاتماً
سرعان ما ضيّعه لقدر
شَكّلتُ شعري بوردة ذبلت
قبل أن أشمّها

9
لا تقل.. لوّني شعركِ أشقر
ليبدو جميلاً
دعه دائماً كستنائياً
أنا أريدهُ مثل شَعرِ كلّ نساءِ بلدي
أريدهُ أحمرَ قرمزياً بلونِ الدّم..؟

منطقة العمرية
الحسبة
ALHISBA.COM
أرض فضاء 600 م²
شارع واحد - داخلي
القيمة التقديرية للعقار كما في أغسطس 2022
KD 400,000
Available on the App Store
Google Play

«بلومبيرغ»: على وقع عروض للخام الأميركي بأسعار أقل بـ 8 دولارات

انخفاض محتمل للطلب على نفط الخليج

- مشترون آسيويون عقدوا صفقات تتراوح بين 16 و18 مليون برميل منذ بداية أغسطس
- السوق يشهد وفرة في الإمدادات بعد زيادة إنتاج ليبيا وانخفاض الطلب على البنزين في أميركا

حسام علم الدين

أفادت وكالة بلومبيرغ بان مشترين من آسيا اقتنصوا كميات ضخمة من النفط الأميركي الرخيص في وقت مبكر من دورات التداول الأخيرة للصفقات الفورية، ما يزيد احتمال انخفاض الطلب على نفط منطقة الشرق الأوسط. وقالت الوكالة في تقرير حديث: ان مصافي النفط في كوريا الجنوبية والهند اشترت منذ بداية الشهر الحالي كميات من الخام الاميركي (يتم تسليمها في نوفمبر) تتراوح بين 16 الى 18 مليون برميل.

قالت «بلومبيرغ» انه بحسب متداولين نفطيين، فان هذه الكميات تُشكل ضعف الكميات التي تم تسجيلها في أول اسبوعين من يوليو2022، وأقل بقليل من متوسط الحجم الشهري لمجمل الأشهر الخمسة الاولى من العام الحالي.

وذكرت ان السعودية التي أبدت ثقتها بتوقعات الطلب على النفط بعد رفعها لأسعار الخام الى آسيا لمستوى قياسي، قامت مؤخرا بتسعير بعض كمياتها النفطية بمستويات اقل من المتوقع لتبقى قادرة على المنافسة ضد مصادر اخرى للتدفقات النفطية ابرزها الولايات المتحدة.

وقال متعاملون نفطيون ان عروض شركة «وست تكساس انترميديت ميدلاند» وهي مصدر رئيسي للخام الى آسيا، كانت أقل بـ 8 دولارات للبرميل مقارنة بخامات خليجية لتسليم نوفمبر 2022.

وأوضحت «بلومبيرغ» ان زيادة الانتاج الليبي والانخفاض القياسي للطلب على البنزين في أميركا، أديا الى حصول وفرة في إمدادات النفط الأميركي وأثرا في الأسعار بشكل مباشر، لافتة الى انه لا يزال هناك بعض المخاوف من توقعات تتعلق بتراجع هوامش ربح صناعة الوقود، ودفع مصافي التكرير الى التفكير في تخفيض معدلات التشغيل. وقال متعاملون للوكالة: ان الطلب الاجمالي على الشحنات النفطية الفورية خلال الفترة المقبلة قد لا يكون قويا مقارنة بالطلب خلال الشهرين الماضيين.

انخفاض الأسعار لا يشجع على ضخ استثمارات جديدة

قال الخبير النفطي، فهد بن جمعة، إن أسواق النفط تعيش ذروة العرض والطلب في الفترة الحالية. وأشار جمعة لـ «العربية»، إلى ارتفاع الأسعار بشكل حادٍ يؤدي إلى تراجع الطلب، ويسبب التضخم كما يحدث في الفترة الراهنة. وتابع أن انخفاض الأسعار لا يشجع على ضخ استثمارات جديدة، مضيفا أن شركات النفط العالمية الكبرى استثمرت فقط 80 مليار دولار، وهذا الرقم أقل بنسبة 50 % عن استثماراتها في عام 2013.

وأوضح أن شركات النفط السبع الكبرى لا ترغب في زيادة إنتاجها بأكثر من 5 %، لأن المساهمين يعولون على الأرباح ويتفادون المخاطر المستقبلية، لافتاً إلى أن تكلفة الإنتاج في السعودية منخفضة جدا، مع حيازتها لثاني أكبر احتياطي نفطي في العالم، ولكن زيادة الإنتاج تعني خفض الأسعار. وقال: «الأسعار الحالية تحت مستوى 100 دولار للبرميل منذ 3 أغسطس، وإذا ما استمرت الأسعار في الانخفاض أو بقائها عند 80 دولارا للبرميل لن يحفز ذلك الشركات الكبيرة لزيادة استثماراتها».

244 مليوناً عوائد الاستثمارات.. و38.8 مليوناً من فوائد القروض

259 مليون دينار

صافي أرباح «صندوق التنمية» في 2021 - 2022

إبراهيم محمد

كشفت مصادر ذات صلة عن تحقيق الصندوق الكويتي للتنمية الاقتصادية والعربية أرباحاً تقدر بنحو 259 مليون دينار عن السنة المالية 2021 - 2022.

وأشارت الأرقام الواردة في الحساب الختامي الذي سلمه الصندوق إلى وزارة المالية إلى أن جملة الإيرادات خلال العام المالي الفائت المنتهي في 31 مارس 2022 بلغت 282.9 مليون دينار، بينما بلغ إجمالي المصروفات نحو 23.4 مليون دينار، ليصل بذلك إجمالي صافي الربح إلى نحو 259 مليون دينار.

وأشارت المصادر إلى أن الصندوق سيقوم بتحويل نحو 29.4 مليون دينار إلى المؤسسة العامة للرعاية السكنية فور اعتماد مشروع قانون الحساب الختامي، بينما سيتم تحويل باقي الأرباح البالغة 230 مليون دينار إلى الاحتياطي العام للصندوق.

ويأتي تحويل الصندوق جزءاً من أرباحه إلى «السكنية» في إطار اتفاق لاستقطاع ما لا يزيد على 25% من صافي أرباحه لمصلحة المؤسسة العامة للرعاية السكنية، وبعد الموافقة على تحويل ما يقارب 30 مليون دينار عن أعمال السنة المالية الماضية يكون إجمالي ما تم تحويله من «الصندوق» إلى «السكنية» منذ عام 2003 قد بلغ 406 ملايين دينار.

29.4 مليون دينار
ستحوَّل إلى «السكنية» فور اعتماد الحساب الختامي

الأداء المالي

وعن الأداء المالي للصندوق، أشارت الأرقام إلى أن الإيرادات جاءت أغلبيتها من عوائد الاستثمارات التي بلغت 244 مليون دينار، بينما بلغت فوائد القروض نحو 38.8 مليون دينار، وذلك حتى نهاية أعمال السنة المالية المنتهية في مارس الماضي.

وتأسس الصندوق الكويتي للتنمية الاقتصادية العربية عام 1961 بهدف مساعدة الدول العربية والدول النامية الأخرى في تطوير اقتصاداتها، ومدها بالقروض اللازمة لتنفيذ برامج التنمية فيها، حيث يتم تقديم القروض الميسرة للمساهمة في تمويل المشروعات الإنمائية بعد تقييم تلك المشروعات من النواحي الفنية والاقتصادية والمالية والقانونية، للتأكد من جدواها وأثرها على اقتصادات الدول المعنية.

107 دول مستفيدة

وساهم الصندوق منذ إنشائه بتقديم ما يزيد على 1000 قرض استفادت منها ما يزيد على 107 دول، تشمل 16 دولة عربية، و42 دولة أفريقية، و19 دولة في شرق وجنوب آسيا والمحيط الهادئ و17 دولة وسط آسيا وأوروبا، و13 دولة في أميركا اللاتينية والبحر الكاريبي. وتتوزع القروض على قطاعات متنوعة، أغلبيتها كانت في مشروعات النقل والاتصالات، ثم قطاع الطاقة، ثم قطاعات المياه والصرف الصحي، والزراعي والاجتماعي والصناعي.

بقيمة 721 ألف دينار لـ640 موظفاً

صرف مكافأة الصفوف الأمامية لموظفي «التجارة»

علي الخالدي

علمت **القبس** ان مكافأة الصفوف الأمامية للعاملين في وزارة التجارة والصناعة تحولت لحساباتهم.

وكشفت مصادر مطلعة انه بعد طول انتظار تم صرف المكافأة التي استحقها 640 موظفا غالبيتهم يعملون في قطاع الرقابة التجارية وحماية المستهلك من موظفين ومفتشين، وهم المكلفون بالعمل لمواجهة انتشار فيروس كورونا. وقالت ان اجمالي المبالغ المصروفة بلغت 721 الف دينار.

استبعاد القياديين ومستشاري مكتب الوزير

هذا وقد جاء في الكتاب النهائي الصادر عن ديوان الخدمة المدنية الجهة المشرفة على تدقيق مستحقي المكافأة والموجه لوزارة التجارة والصناعة ما يلي:

يرجى التكرم بالإحاطة أنه قد تم الانتهاء من التدقيق والمراجعة على الكشوف المرفقة والواردة من قبل وزارة التجارة والصناعة وفقاً للضوابط والآلية المحددة بقرار مجلس الوزراء رقم 686، وبناء عليه يفيد الديوان بالآتي:

1- عدم وجود ملاحظات على هذه الكشوف وفقاً للضوابط والآلية المحددة بقرار مجلس الوزراء رقم 686.

2- أن المبلغ الإجمالي المطلوب للصرف يبلغ 721 الف دينار، مع مراعاة استبعاد التكلفة المحددة للقياديين من هذا المبلغ وفقاً لقرار مجلس الوزراء رقم 330 المنعقد بتاريخ 29 / 3 / 2021، المتضمن استبعاد القياديين من كشوف مستحقي المكافآت المالية للموظفين (العاملين في القطاع الحكومي) المكلفين بالعمل لمواجهة انتشار فيروس كورونا المستجد، باستثناء القياديين العاملين في وزارتي الصحة والداخلية.

3- تتحمل وزارة التجارة والصناعة مسؤولية صحة أعداد الموظفين، وعدد الأيام المحتسبة لكل موظف.

4- على وزارة التجارة والصناعة مراعاة القيود الواردة على القانون رقم 4 لسنة 2021 عند القيام بصرف المكافأة.

«أسواق المال» توافق على اندماج «العقارات المتحدة» مع «الضيافة» و«أبراج»

أعلنت شركة العقارات المتحدة عن حصولها على موافقة هيئة أسواق المال على مشروع الاندماج عن طريق الضم مع شركتي الضيافة القابضة وأبراج المتحدة القابضة.

وتعتبر الصفقة غير نقدية، حيث تم تحديد معدل مبادلة الأسهم عند 0.64 سهم في رأسمال شركة العقارات المتحدة مقابل كل سهم واحد في رأسمال شركة أبراج المتحدة القابضة، و0.58 سهم في رأسمال شركة العقارات المتحدة مقابل كل سهم واحد في رأسمال شركة الضيافة القابضة.

وكان مجلس إدارة شركة العقارات المتحدة قد وافق في وقت سابق من الشهر الماضي على تقرير مقوّم الأصول ورأي مستشار الاستثمار في شأن عدالة التقييم في ما يتعلق بأصول الشركات الثلاث، وبناء عليه تم تقديم هذه التقارير إلى هيئة أسواق المال بعد الحصول على موافقة مجلس إدارة الشركتين المندمجتين، وهما «الضيافة» و«الأبراج المتحدة».

ومن المقرر أن تدعو شركة العقارات المتحدة المساهمين إلى عقد اجتماع جمعية عمومية غير عادية بعد الانتهاء من كل الإجراءات التنظيمية والموافقات الرقابية اللازمة للحصول على موافقة المساهمين على عملية الاندماج، وهو الأمر الذي ستقوم به أيضاً شركتا الضيافة القابضة وأبراج المتحدة القابضة.

خطوة مهمة

وعبّرت رئيسة مجلس الإدارة في شركة العقارات المتحدة الشيخة بيبي ناصر صباح الأحمد الصباح عن سعادتها بإتمام هذه الخطوة المهمة التي ستحقق، فور الانتهاء من جميع الاجراءات، قيمة مضافة لمساهمي الشركات الثلاث، ولفتت في الوقت نفسه إلى أن الكيان المدمج سيستفيد من محفظة متوازنة ومتنوعة من الأصول، كما سيوفر لمساهمي الشركتين المندمجتين سيولة في التداول، عدا عن إمكانية نمو قيمة استثماراتهم في المستقبل.

من جهته، صرح نائب رئيس مجلس الإدارة الرئيس التنفيذي للمجموعة في شركة العقارات المتحدة مازن عصام حوّا بأن «عملية الاندماج ستعزز أداء المجموعة التشغيلي بما يتناسب مع رؤيتها الإستراتيجية وأهدافها المستقبلية، فضلاً عن زيادة حقوق الملكية من خلال إصدار أسهم جديدة». وختاماً، توجه حوا بالشكر إلى هيئة أسواق المال وجميع الجهات التنظيمية والرقابية على جهودها ودورها في مراعاة مصالح جميع الأطراف المعنية.

بيبي الصباح:

سيخلق كياناً موحداً يحقق التكامل بين الشركات الثلاث

مازن حوّا:

يعزز الأداء التشغيلي بما يتناسب مع الرؤية الإستراتيجية

أسعار صرف عملات مقابل الدينار

الدولار	306.50	▲
يورو	314.46	▼
جنيه إسترليني	371.84	▼
ريال سعودي	81.73	▲
درهم إماراتي	83.45	▲
الليرة التركية	17.08	▼

وفق بيانات بنك الكويت المركزي

إعــلان

لمساهمي البنك الأهلي المتحد ش.م.ب.

يتم بموجب هذا الإعلان إبلاغ مساهمي البنك الأهلي المتحد ش.م.ب («**متلقي العرض**» أو «**البنك الأهلي المتحد**») بأن التعميم الصادر عن مجلس إدارة البنك الأهلي المتحد («**التعميم**»)، ومستند العرض الصادر عن بيت التمويل الكويتي ش.م.ك.ع. («**مقدم العرض**» أو «**بيت التمويل الكويتي**») ونموذجاً من استمارة القبول والتحويل (المشار إليها بـ «**مستندات العرض**») المتعلقة بالعرض الطوعي المشروط من قبل بيت التمويل الكويتي للاستحواذ على ما يصل إلى 100% من الأسهم العادية الصادرة من البنك الأهلي المتحد عن طريق مبادلة الأسهم بنسبة 2.695 سهم من أسهم البنك الأهلي المتحد مقابل سهم واحد جديد لبيت التمويل الكويتي («**العرض**»)، قد تم نشرها على المواقع الإلكترونية الخاصة بالبنك الأهلي المتحد وبورصة البحرين («**بورصة البحرين**») وبورصة الكويت («بورصة الكويت») في 15 أغسطس 2022 («**تاريخ النشر**»).

يحتوي التعميم على ما يلي:

1. الرسالة المقدمة إلى مساهمي البنك الأهلي المتحد من مجلس الإدارة.
2. رسالة التوصية المقدمة إلى مساهمي البنك الأهلي المتحد من مجلس إدارة البنك الأهلي المتحد.
3. والرأي العادل للمستشار المهني المستقل.

إن المصطلحات غير المعرفة في هذا الإعلان قد تم تعريفها في التعميم.

بيان إخلاء المسؤولية القانونية

تم إيداع مستندات العرض لدى مصرف البحرين المركزي بمملكة البحرين طبقا لمتطلبات المجلد السادس الصادر عن مصرف البحرين المركزي المتعلق بعمليات السيطرة والاندماج والاستحواذ.

لا يتحمل مصرف البحرين المركزي وبورصة البحرين ووزارة الصناعة والتجارة بمملكة البحرين أي مسؤولية عن دقة وشمولية البيانات والمعلومات الواردة في هذا الإعلان، ويخلون مسؤوليتهم صراحة عن أي خسارة، مهما كانت، قد تنشأ نتيجة الاعتماد الكلي أو الجزئي على المحتويات الواردة في هذا الإعلان.

إقرار أعضاء مجلس الإدارة

إن أعضاء مجلس إدارة البنك الأهلي المتحد المصدرين لهذا الإعلان، يتحملون منفردين ومجتمعين كامل المسؤولية عن دقة المعلومات الواردة في هذا الإعلان.

كما يقر أعضاء مجلس الإدارة حسب علمهم واعتقادهم، والذين اتخذوا العناية الواجبة والمعقولة لضمان أن المعلومات الواردة في هذا الإعلان تستند إلى شروط العرض المقدم من قبل بيت التمويل الكويتي ولا تحتوي على أي إغفالات جوهرية من شأنها أن تؤثر على أهمية وشمولية هذا الإعلان.

يجب ألا يعتمد المساهمون على هذا الإعلان فقط، بل عليهم الرجوع لمحتويات مستند العرض وتعميم مجلس الإدارة. إن كان لديكم شك فيما يخص أي جزء من محتوى هذا الإعلان أو عناصر العرض، عليكم السعي للحصول على المشورة من متداول أوراق مالية أو مؤسسة أوراق مالية مرخصة، أو مدير مصرفي، أو مستشار قانوني، أو محاسب مهني، أو أي مستشار مهني آخر.

إرسال مستندات العرض إلى المساهمين

ستكون مستندات العرض متاحة على الموقع الإلكتروني للبنك الأهلي المتحد وبورصة البحرين وبورصة الكويت.

سيتم إرسال التعميم ومستند العرض أيضاً عبر البريد إلى جميع مساهمي البنك الأهلي المتحد الذين أدرجت أسماؤهم في سجل أسهم البنك الأهلي المتحد كما في تاريخ التسجيل، على عناوينهم المسجلة في سجل الأسهم وذلك عملاً بمتطلبات الفصل الخاص بعمليات السيطرة والاندماج والاستحواذ من مجلد التوجيهات السادس الصادر عن مصرف البحرين المركزي.

يمكن أيضا لمساهمي البنك الأهلي المتحد الحصول على نسخة من التعميم ومستند العرض من مكاتب وكلاء الاستلام، وبورصة البحرين، والفروع المشاركة في البحرين والواقعة في المقر الرئيسي في ضاحية السيف، ووسط المنامة، ومجمع السيف في المحرق، ومجمع المركادو، ومجمع الواحة في الجفير، وفرع الرفاع (ترد التفاصيل الكاملة لهذه المواقع في الفقرة 2.8 في القسم 4 من التعميم).

كما يمكن الحصول على نسخ من استمارة القبول والتحويل: (1) في البحرين من مكاتب وكلاء الاستلام، وبورصة البحرين، والفروع المشاركة في البحرين وكذلك الحصول عليها وإكمالها إلكترونياً من خلال: www.ipo.com.kw؛ و (2) في الكويت، من خلال الموقع الإلكتروني التالي: www.ipo.com.kw.

ستتوفر كذلك مستندات العرض على الموقع الإلكتروني للبنك الأهلي المتحد www.ahliunited.com، والموقع الإلكتروني لبورصة البحرين www.bahrainbourse.com، والموقع الإلكتروني لبورصة الكويت www.boursakuwait.com.kw/ar.

يجب على أي مساهم في البنك الأهلي المتحد يرغب في استلام وثائق العرض والإعلانات (بما في ذلك إشعار الاستحواذ الإلزامي)، المتاحة لمساهمي البنك الأهلي المتحد في أي وقت، إرسال طلب إلى عنوان البريد الإلكتروني التالي: agent@sicobank.com.

وكبديل لذلك، يمكن لمساهمي البنك الأهلي المتحد الراغبين في استلام نسخ إلكترونية من مستندات العرض، (حسب مقتضى الحال، مع ملاحظة أن مساهمي البنك الأهلي المتحد حاملي أسهم البنك الأهلي المتحد في بورصة الكويت يمكنهم إكمال استمارات القبول والتحويل إلكترونيًا عبر الموقع التالي: www.ipo.com.kw) مراسلة أمانة سر مجلس إدارة البنك الأهلي المتحد على العنوان المسجل للبنك الأهلي المتحد في المبنى 2495، طريق 2832، ضاحية السيف 428، المنامة، البحرين، وذلك قبل ثلاثة (3) أيام على الأكثر من تاريخ إغلاق العرض النهائي في كلا الحالتين. كما ويتم إرسال مستندات العرض إلى مساهمي البنك الأهلي المتحد بالبريد العادي على مسؤوليتهم الشخصية.

تفاصيل العرض

متلقي العرض

البنك الأهلي المتحد هو بنك مسجل بوزارة الصناعة والتجارة، بموجب السجل التجاري رقم 46348 كشركة مساهمة عامة بحرينية مدرجة أسهمها العادية في بورصتي البحرين والكويت.

إن البنك الأهلي المتحد مرخص من قبل مصرف البحرين المركزي كبنك تقليدي يعمل في قطاع التجزئة، تم تأسيسه محلياً ويقدم لعملائه من خلال شبكة الشركات التابعة والزميلة له: (1) خدمات مصرفية للأفراد؛ (2) خدمات مصرفية للشركات؛ (3) خدمات إدارة الخزينة والاستثمار؛ (4) الخدمات الخاصة وإدارة الثروات؛ (5) الخدمات والمنتجات المصرفية الإسلامية، إضافة إلى منتجات التأمين على الحياة التقليدية وعلى أساس التكافل. ويقوم البنك الأهلي المتحد بخدمة عملائه إقليميا من خلال الشركات التابعة والزميلة له وفروعه المتواجدة في مملكة البحرين، والكويت، ومصر، والإمارات العربية المتحدة، والعراق، وليبيا، وعمان، والمملكة المتحدة.

الأوراق المالية التي يتم تقديم العرض لها

إن عرض الاستحواذ على أسهم البنك الأهلي المتحد التي تمثل ما يصل الى 100% من أسهم رأس المال الصادر والمدفوع، والذي يشمل 11,147,931,458 (أحد عشر مليارًا ومائة وسبعة وأربعين مليونًا وتسعمائة وواحدًا وثلاثين ألفًا وأربعمائة وثمانية وخمسين) سهماً من أسهم البنك الأهلي المتحد بقيمة اسمية تبلغ 0.25 دولار أمريكي للسهم الواحد، وأي سهم من أسهم البنك الأهلي المتحد المصدرة، سواء كانت حصص أرباح أو أسهماً تم إصدارها وفقًا لخطة خيارات أسهم الموظفين للبنك الأهلي المتحد، بعد تاريخ مستند العرض، ولكن قبل تاريخ السريان.

مقدم العرض

بيت التمويل الكويتي هو بنك مسجل بوزارة الصناعة والتجارة في دولة الكويت، بموجب السجل التجاري رقم 26066 كشركة مساهمة كويتية عامة، مدرجة أسهمها العادية في بورصة الكويت.

إن بيت التمويل الكويتي مرخص من قبل بنك الكويت المركزي كبنك إسلامي تم تأسيسه محليا ويوفر مجموعة واسعة من الخدمات والمنتجات المتوافقة مع أحكام الشريعة التي تشمل القطاع العقاري، والتمويل التجاري، والمحافظ الاستثمارية، والخدمات المصرفية التجارية، والخدمات التجارية للأفراد والشركات، وفروعه متواجدة في دولة الكويت، ومملكة البحرين، والمملكة العربية السعودية، وتركيا، وماليزيا، وألمانيا.

كما في تاريخ مستند العرض، بلغت أسهم رأس المال المصرح بها لبيت التمويل الكويتي 1,348,570,712.700 دينار كويتي وبلغت أسهم رأس المال الصادر والمدفوع 928,570,712.700 دينار كويتي مقسمة على 9,285,707,127 سهماً عادياً بقيمة اسمية تبلغ 0.100 دينار كويتي للسهم الواحد.

ملكية الأسهم في البنك الأهلي المتحد والتداول فيها من قبل مقدم العرض

لم يقم بيت التمويل الكويتي بشراء أو بيع أي أسهم في البنك الأهلي المتحد خلال فترة الاثنى عشر شهرا السابقة لتاريخ مستند العرض، كما أنه لا يمتلك أي أسهم في البنك الأهلي المتحد ولم تكن لديه في الماضي أي مساهمة مباشرة أو غير مباشرة في البنك الأهلي المتحد في تاريخ مستند العرض. لا يحمل أي من أعضاء مجلس إدارة بيت التمويل الكويتي أسهما في البنك الأهلي المتحد كما تم توضيحه في القسم 10 (الملكية المشتركة للأسهم من جانب مقدم العرض وأعضاء مجلس إدارته في البنك الأهلي المتحد) من مستند العرض كما في تاريخ مستند العرض.

مقابل العرض

ينص العرض على إصدار أسهم جديدة في بيت التمويل الكويتي بمعدل تبادل قدره سهم واحد جديد في بيت التمويل الكويتي مقابل كل 2.695 سهم للبنك الأهلي المتحد، على أن يصبح العرض غير مشروط بعد استيفاء الشروط المسبقة أو التنازل (حسب الاقتضاء) عنها. يرجى الرجوع إلى القسم 5.4 من مستند العرض للاطلاع على المزيد من التفاصيل.

المساهمون المؤهلون لاستلام العرض

سيكون مساهمو البنك الأهلي المتحد الذين تظهر أسماؤهم في سجل أسهم البنك الأهلي المتحد في تاريخ التسجيل مؤهلين لتلقي العرض.

تعليق التداول

يتم تعليق التداول بأسهم البنك الأهلي المتحد طيلة فترة تعليق التداول والتي ستبدأ في تاريخ تعليق التداول وتستمر لغاية (1) تاريخ وقف العرض بسبب التعذر عن إعلانه غير مشروط من ناحية القبول المطلوب؛ أو (2) تاريخ وقف العرض بسبب التعذر عن إعلانه غير مشروط من كافة النواحي؛ أو (3) تاريخ السريان، أيهما أسبق (بشرط أنه في حالة استلام مقدم العرض للموافقات المطلوبة وممارسة حقوقه في الاستحواذ الإلزامي، يتم تمديد فترة التعليق تلقائيًا حتى تاريخ السريان للمساهم المخالف).

الشروط المسبقة للعرض

سيخضع تنفيذ العرض للاستيفاء، أو التنازل (عند الاقتضاء) من قبل بيت التمويل الكويتي عن الشروط المسبقة التالية. لتجنب الشك، لن يصبح العرض غير مشروط ما لم يتم استيفاء الشروط المسبقة أو، عند الاقتضاء، يتنازل عنها بيت التمويل الكويتي:

أ. تلقي بيتك موافقات تمثل 90% الأقل من إجمالي رأس المال المصدر للبنك للأهلي المتحد، مما ينتج عنه ملكية إجمالية لبيتك بما لا يقل عن 90% من إجمالي رأس المال المصدر للبنك الأهلي المتحد.

ب. استلام جميع الموافقات التنظيمية والقانونية والإعفاءات والتنازلات من مصرف البحرين المركزي وهيئة أسواق المال الكويتية كما قد يتقرر أنه مطلوب فيما يتعلق بالعرض، الاستحواذ على ما يصل إلى 100% من رأس المال المصدر للبنك الأهلي المتحد وإصدار أسهم بيتك الجديدة.

ج. استلام جميع الموافقات التنظيمية والقانونية والإعفاءات والتنازلات من أي سلطة تنظيمية أو قانونية أخرى كما قد يتقرر أنه مطلوب فيما يتعلق بالعرض، واستحواذ بيتك على ما يصل إلى 100% من رأس المال المصدر للبنك الأهلي المتحد.

د. استكمال بيتك جميع الخطوات المطلوبة، والحصول على جميع الموافقات التنظيمية المطلوبة لإكمال الإدراج المزدوج لأسهم بيتك في بورصة البحرين كما في تاريخ السريان بما يتماشى مع القواعد المعمول بها ولوائح مصرف البحرين المركزي وبورصة البحرين.

هـ. عدم حدوث أي انتهاك جوهري للضمانات المقدمة من البنك الأهلي المتحد في اتفاقية التنفيذ (التي سيتم إبرامها بين بيتك والبنك الأهلي المتحد بخصوص هذا العرض) خلال الفترة حتى (وشاملة) تاريخ إغلاق العرض الأولي كما هو معرف في مستند العرض (شريطة أنه إذا كان هذا الانتهاك قابلاً للعلاج، ويتم علاجه على نحو يرضي الطرف غير المخالف قبل هذا التاريخ، لن يعتبر هذا الشرط غير مُستوفىً بسبب ذلك الانتهاك).

و. عدم حدوث أي أثر سلبي جوهري قبل، أو استمراره حتى، التاريخ الذي كان من الممكن أن يتم فيه الإعلان عن أن العرض غير مشروط من جميع النواحي لولا حدوث هذا الأثر السلبي الجوهري.

على مساهمي البنك الأهلي المتحد و/أو المستثمرين المحتملين العلم أن العرض خاضع لاستيفاء الشروط المسبقة أو، باستثناء الشروط المسبقة (ب) و (د) (كما في الفقرة 5.7 من مستند العرض وعلى النحو المكرر أعلاه)، تنازل بيتك بحسب الأحوال عن الشروط المسبقة، ومشروط بأن يصبح العرض أو أن يعلن عن أنه قد أصبح غير مشروط من كافة النواحي.

بناءً عليه، يمكن للعرض أن يصبح أو لا يصبح غير مشروط. لذلك على المساهمين و/أو المستثمرين المحتملين في البنك الأهلي المتحد توخي الحذر عند التعامل في الأوراق المالية للبنك الأهلي المتحد. على الأشخاص الذين لديهم شك حول الإجراء الذي يتعين عليهم اتخاذه استشارة وسطائهم المرخصين، أو المتعاملين، أو المحامين، أو المحاسبين المحترفين، أو أي مستشارين مهنيين اخرين.

في حالة عدم استلام موافقات صالحة تمثل على الأقل 90% من رأس مال البنك الأهلي المتحد («الموافقات المطلوبة») في تاريخ إقفال العرض الأولي، يحتفظ بيتك بالحق في التنازل عن الشرط المسبق المشار إليه في (أ) أعلاه والمتابعة في إعلان أن العرض غير مشروط من كافة النواحي (شريطة استكمال أو، حسب الاقتضاء، التنازل عن الشروط المسبقة الأخرى)، وفي هذه الحالة يجوز لبيتك (1) المضي في تسوية العرض بعد تاريخ الإغلاق النهائي للعرض؛ أو (2) الإعلان عن نيته طلب شطب البنك الأهلي المتحد من بورصة البحرين وبورصة الكويت، والطلب من مجلس إدارة البنك الأهلي المتحد (بشرط موافقة مصرف البحرين المركزي والجهات التنظيمية المختصة الأخرى في البحرين)، بعد تاريخ الإغلاق النهائي للعرض، دعوة مساهمي البنك الأهلي المتحد إلى عقد اجتماع جمعية عامة للنظر في والموافقة على شطب البنك الأهلي المتحد من بورصة البحرين وبورصة الكويت. يحق لجميع مساهمي البنك الأهلي المتحد، بما في ذلك مساهمي البنك الأهلي المتحد الذين يقبلون العرض، ولكن باستثناء، حسب الأحوال، مقدم العرض والأشخاص الذين يعملون بالتنسيق مع مقدم العرض، التصويت على أسهمهم في اجتماع الجمعية العامة هذا.

في هذه الحالة، يجب على مساهمي البنك الأهلي المتحد الذين لا يقبلون عرض بيت التمويل الكويتي ملاحظة أنهم سيظلون مساهمين في شركة مساهمة مقفلة وسوف يتعرضون إلى مخاطر السيولة فيما يتعلق بحيازتهم لأسهم البنك الأهلي المتحد مع عدم وجود خيار خروج من خلال بورصة البحرين أو بورصة الكويت. تخضع حقوق والتزامات المساهمين المتبقين في البنك الأهلي المتحد لعقد التأسيس والنظام الأساسي للبنك الأهلي المتحد، بصيغته المعدلة بعد استكمال عرض بيت التمويل الكويتي وشطب البنك الأهلي المتحد من البورصة.

تفاصيل عملية الاستحواذ الالزامي (Squeeze-Out) موضحة في القسم 5.10 من مستند العرض الذي يجب على مساهمي البنك الأهلي المتحد قراءته.

لا يجوز لبيت التمويل الكويتي التنازل عن الشرط المنصوص عليه في (أ) أعلاه (وعلى النحو المنصوص عليه في الفقرة 2.6 (أ) من الجزء الرابع في المنشور) ما لم يكن بيت التمويل الكويتي قد تلقى في تاريخ إقفال العرض الأولي قبولاً يمثل 50% على الأقل من إجمالي رأس المال القائم للبنك الأهلي المتحد.

مدة العرض وإجراءات قبوله

سيكون العرض مفتوحا للقبول من تاريخ 24 أغسطس 2022 وحتى تاريخ إغلاق العرض الأولي، الذي سيكون في 7 سبتمبر 2022 (كما في تاريخ هذا الإعلان وقابلاً للتمديد). وسيتم تعميم الإعلان عن نتائج العرض، من ناحية الموافقات المطلوبة، لمساهمي البنك الأهلي المتحد في يوم العمل التالي لتاريخ إغلاق العرض الأولي أو التاريخ الذي يتم الإعلان فيه أن العرض غير مشروط. يحق لقابل العرض سحب قبوله بعد 14 يوماً من تاريخ إغلاق العرض الأولي، إذا لم يصبح العرض غير مشروط من ناحية الموافقات المطلوبة بحلول هذا التاريخ.

على مساهمي البنك الأهلي المتحد الذين على استعداد قبول العرض أن يسلموا كافة أسهم البنك الأهلي المتحد المملوكة من قبلهم، ولا يمكنهم تسليم جزء فقط من أسهم البنك الأهلي المتحد المملوكة من قبلهم. ويمكن لمساهمي البنك الأهلي المتحد أن يملكوا أسهم البنك الأهلي المتحد في أحد، أو مجموعة من، الصور التالية:

أ. الأسهم المسجلة عن طريق الحاسوب والمحتفظ بها في حساب الوساطة لدى وسيط مسجل في بورصة البحرين؛

ب. الأسهم المسجلة عن طريق الحاسوب والمحتفظ بها لدى شركة البحرين للمقاصة أو الشركة الكويتية للمقاصة؛ و/أو

ج. الأسهم في صورة مادية مع شهادة أسهم أصلية فقط.

يرجى الرجوع إلى القسمين 5.8 و6 من مستند العرض للاطلاع على المزيد من التفاصيل.

عند استيفاء كافة الشروط المسبقة أو التنازل عنها وعليه يصبح العرض غير مشروط من كافة النواحي، خلال أو عند نهاية تاريخ اغلاق العرض النهائي، سيقوم بيت التمويل الكويتي بالترتيب للإعلان بهذا الخصوص في صحيفتين في مملكة البحرين والمواقع الإلكترونية لكل من بورصة البحرين وبورصة الكويت والبنك الأهلي المتحد وبيت التمويل الكويتي.

عملية الاستحواذ الالزامي

مع مراعاة استلام الموافقات الصحيحة فيما يتعلق بأسهم البنك الأهلي المتحد والتي تمثل 90% على الاقل أو أكثر من اجمالي رأس المال الصادر للبنك الأهلي المتحد واستيفاء المتطلبات بموجب المادة 319 مكرر 1 من قانون الشركات التجارية ومتطلبات الفصل الخاص بعمليات السيطرة والاندماج والاستحواذ، يعتزم بيتك ممارسة حقه بالاستحواذ الالزامي على جميع أسهم البنك الأهلي المتحد المملوكة للمساهمين المعارضين (وفقًا للمادة 319 مكرر 1 من قانون الشركات التجارية، والفقرة 3.4.4 من نموذج عمليات الشراء والاندماج والاستحواذ من الفصل الخاص بعمليات السيطرة والاندماج والاستحواذ)، والتي يجب أن تكون خلال ثلاثة (3) أشهر من تاريخ استلام الموافقات المطلوبة، وهي الفترة المحددة للاستحواذ الالزامي بموجب قانون الشركات التجارية والفصل الخاص بعمليات

السيطرة والاندماج والاستحواذ. يجب على مساهمي البنك الأهلي المتحد ملاحظة أن الموافقات المطلوبة لن يتم اعتبارها بانها قد استلمت حتى تاريخ إعلان أن العرض غير مشروط من جميع النواحي (وليس أي تاريخ سابق).

سيحصل المساهمون المعارضون على عدد من أسهم بيتك الجديدة التي تعتمد على عدد أسهم البنك الأهلي المتحد التي يمتلكونها في تاريخ التسجيل ويتم احتسابها على أساس معدل التبادل (أي سيحصل كل مساهم معارض على سهم واحد جديد من بيتك مقابل 2.695 أسهم من البنك الأهلي المتحد كما في تاريخ التسجيل).

في موعد لا يتجاوز 15 يومًا تقويميًا من تاريخ الإعلان عن أن العرض غير مشروط من جميع النواحي (بشرط أن يكون بيتك قد تلقى الموافقات المطلوبة قبل هذا التاريخ)، سيصدر بيتك اشعار الاستحواذ الالزامي للمساهمين المعارضين وفقاً للنموذج المحدد في الملحق TMA-E من الفصل الخاص بعمليات السيطرة والاندماج والاستحواذ. سيكون الإشعار المتعلق بالاستحواذ الالزامي مصحوبًا بإقرار من بيتك يؤكد استلام الموافقات المطلوبة.

سيتم تسليم إخطارات الاستحواذ الالزامي إلى المساهمين المعارضين وفقًا لما يلي: سيتم إرسال الإشعار عن طريق البريد إلى العنوان المسجل في السجل المركزي لبورصة بحرين كما في تاريخ الاغلاق الأولي للعرض فيما يتعلق بالمساهمين المعارضين الذين تم تحديث بياناتهم المسجلة في السجل المركزي لبورصة البحرين.

نشجع جميع المساهمين على تحديث تفاصيلهم (بما في ذلك عنوانهم المسجل) لدى السجل المركزي لبورصة البحرين في أقرب وقت ممكن وقبل تاريخ إغلاق العرض الأولي.

إصدار أسهم بيت التمويل الكويتي الجديدة وتسوية العرض

ستتولى الشركة الكويتية للمقاصة إجراء وإدارة عملية إصدار الأسهم الجديدة لبيت التمويل الكويتي على أن يكون رهنا بإجراءات هيئة أسواق المال وموافقاتها. وستعمل الشركة الكويتية للمقاصة بالتنسيق المباشر مع شركة البحرين للمقاصة على استحداث منصة إلكترونية مشتركة لتمكين وتسهيل عملية إعداد سجل لمساهمي البنك الأهلي المتحد الذين يحق لهم الحصول على أسهم بيت التمويل الكويتي الجديدة، سواء في الكويت أو البحرين، وذلك وفقا للأحكام وشروط العرض.

قبل يومي (2) عمل من تاريخ السريان، ستقوم الشركة الكويتية للمقاصة بإصدار وترصيد أسهم بيت التمويل الكويتي الجديدة في الكويت، ولكن لن يتم تسليم أسهم بيت التمويل الكويتي الجديدة المصدرة لمساهمي البنك الأهلي المتحد حاملي أسهم البنك الأهلي المتحد في بورصة الكويت والذين قاموا بتسليم استمارة قبول وتحويل صحيحة إلا في تاريخ السريان. على مساهمي البنك الأهلي المتحد التنبه إلى أن فترة اليومي عمل هي انعكاس للوقت المطلوب إداريا من أجل نقل أسهم بيت التمويل الكويتي الجديدة المتعلقة بمساهمي البنك الأهلي المتحد حملة أسهم البنك الأهلي المتحد في بورصة البحرين إلى بورصة البحرين. لتفادي الشك، سيتم تنفيذ الاستحواذ عن طريق سوق التداول خارج البورصة من خلال الكويت للمقاصة أو البحرين للمقاصة (بحسب الأحوال) وليس عن طريق بورصة مرخصة.

في تاريخ السريان ستقوم الكويت للمقاصة أو البحرين للمقاصة، كما يقتضي الحال، بتسليم أسهم بيتك الجديدة، وسيتسلم مساهمو البنك الأهلي المتحد حملة أسهم البنك الأهلي المتحد في بورصة الكويت والذين قاموا بتقديم استمارة قبول وتحويل صالحة أسهم بيتك الجديدة الخاصة بهم مدرجة في بورصة الكويت، وسيتسلم مساهمو البنك الأهلي المتحد حملة أسهم البنك الأهلي المتحد في بورصة البحرين أسهم بيتك الجديدة الخاصة بهم مدرجة في بورصة البحرين. سيُضاف كل مساهم من هؤلاء المساهمون في البنك الأهلي المتحد إلى سجل مساهمي بيتك فيما يتعلق بأسهم بيتك الجديدة التي هم مؤهلون لها. ومع ذلك، لن يتمكن مساهمو البنك الأهلي المتحد الذين قبلوا العرض من تداول أسهم بيتك الجديدة المخصصة لهم حتى خمسة (5) أيام عمل بعد (وباستثناء) تاريخ السريان.

على مساهمي البنك الأهلي المتحد الانتباه إلى أنه في تاريخ السريان، سيتم تحديث سجل مساهمي بيتك ليعكس ملكية كل من مساهمي البنك الأهلي المتحد حملة أسهم البنك الأهلي المتحد في بورصة الكويت وحملة أسهم البنك الأهلي المتحد في بورصة البحرين الذين قاموا بتقديم استمارة قبول وتحويل صالحة. سيتم تنفيذ الملكية الفعلية لأسهم بيتك الجديدة والحقوق المرتبطة بها اعتبارا من تاريخ السريان لكل من مساهمي البنك الأهلي المتحد حملة أسهم البنك الأهلي المتحد في بورصة الكويت وحملة أسهم البنك الاهلي المتحد في بورصة البحرين الذين قاموا بتقديم استمارة القبول والتحويل صالحة.

ما لم تأمر محكمة مختصة بخلاف ذلك، يجب على المساهمين المعارضين استلام أسهم بيتك الجديدة بعد 60 يومًا من تاريخ إشعار الاستحواذ الالزامي، ولكن قبل نهاية الأشهر الثلاثة التي تلي اليوم الذي تم فيه استلام نسبة الموافقات المطلوبة وسيتوقف هؤلاء المساهمون المعارضون، في هذا التاريخ، عن امتلاك أسهم البنك الأهلي المتحد الخاصة بهم والتي سيتم تحويلها وتسجيلها باسم بيتك. سيتم تحديث سجل أسهم بيتك ليعكس ملكية المساهمون المعارضون، ومع ذلك لن يتمكن المساهمون المعارضون من تداول أسهم بيتك الجديدة المخصصة لهم حتى خمسة (5) أيام عمل بعد (وباستثناء) تاريخ السريان للمساهمين المعارضين. الملكية الفعلية لأسهم بيتك الجديدة والأرباح الناتجة عنها ستكون سارية المفعول على أي مساهم معارض في تاريخ السريان للمساهمين المعارضين.

سيتم إتاحة استلام اشعارات تخصيص الأسهم لكل من مساهمي البنك الأهلي المتحد لدى الشركة الكويتية للمقاصة بالنسبة لمساهمي البنك الأهلي المتحد حملة أسهم البنك الأهلي المتحد في بورصة الكويت، ولدى شركة البحرين للمقاصة بالنسبة لمساهمي البنك الأهلي المتحد حملة أسهم البنك الأهلي المتحد في بورصة البحرين، وذلك خلال ساعات العمل العادية بدءاً من تاريخ السريان. سيتم أيضًا إرسال إشعارات التخصيص إلى البريد الإلكتروني المقدم من مساهمي البنك الأهلي المتحد في استمارة القبول والتحويل.

يجب على مساهمي البنك الأهلي المتحد الأخذ بالاعتبار أن إجراءات إصدار أسهم بيت التمويل الكويتي الجديدة قد تخضع لتعديلات أو تحديث بحسب مقتضى الحال من قبل هيئة أسواق المال، و/أو الشركة الكويتية للمقاصة، و/أو مصرف البحرين المركزي، و/أو إدارة مراقبة الأسواق المالية، و/أو شركة البحرين للمقاصة، و/أو بورصة الكويت، و/أو بورصة البحرين. وسيتم الإفصاح فوراً لمساهمي البنك الأهلي المتحد عن أي تعديلات أو تحديثات تطرأ بعد تاريخ مستند العرض.

شطب البنك الأهلي المتحد من البورصة

عند الانتهاء من الاستحواذ الالزامي، سيحصل بيتك على 100% من رأس المال المصدر للبنك للأهلي المتحد، وسيصبح البنك الأهلي المتحد شركة تابعة مملوكة بالكامل لبيتك، وسوف يتقدم البنك الأهلي المتحد إلى مصرف البحرين المركزي لشطب البنك الأهلي المتحد من بورصة البحرين وبورصة الكويت وفقًا لشروط الفصل الخاص بعمليات السيطرة والاندماج والاستحواذ.

كما هو موضح في البند 5.7 في مستند العرض (الشروط المسبقة للعرض)، في حالة تنازل بيتك عن الشرط فيما يتعلق بنسبة القبول المطلوبة، فقد يعلن بيتك أنه يعتزم طلب شطب البنك الأهلي المتحد في بورصة البحرين وبورصة الكويت والطلب من مجلس إدارة البنك الأهلي المتحد دعوة مساهمي البنك الأهلي المتحد (بعد الحصول على موافقة مصرف البحرين المركزي والجهات الرقابية المختصة الأخرى في البحرين)، بعد تاريخ الإغلاق النهائي للعرض، لعقد اجتماع جمعية عامة للنظر والموافقة على شطب البنك الأهلي المتحد من بورصة البحرين وبورصة الكويت.

يحق لجميع مساهمي الأهلي المتحد، بخلاف مقدم العرض والأشخاص الذين يتصرفون بالتنسيق مع مقدم العرض، بما في ذلك المساهمون الذين يقبلون العرض، التصويت على أسهمهم في اجتماع الجمعية العامة هذا.

في هذه الحالة، يجب على مساهمو البنك الأهلي المتحد الذين لا يقبلون عرض بيت التمويل الكويتي ملاحظة أنهم سيظلون مساهمين في شركة مساهمة مقفلة وسوف يتعرضون إلى مخاطر السيولة فيما يتعلق بحيازتهم لأسهم البنك الأهلي المتحد مع عدم وجود خيار خروج من خلال بورصة البحرين أو بورصة الكويت. تخضع حقوق والتزامات المساهمين المتبقين في البنك الأهلي المتحد لعقد التأسيس والنظام الأساسي للبنك الأهلي المتحد، بصيغته المعدلة بعد استكمال عرض بيت التمويل الكويتي وشطب البنك الأهلي المتحد من البورصة.

رأي المستشار المهني المستقل

بموجب المادة 2.2.1 من الفصل الخاص بعمليات السيطرة والاندماج والاستحواذ من مجلد التوجيهات السادس الصادر عن مصرف البحرين المركزي، قدم المستشار المهني المستقل رأيه إلى مجلس إدارة البنك الأهلي المتحد وترد تفاصيل رأي المستشار المهني المستقل في القسم 6 من التعميم.

التوصية المقدمة إلى مساهمي البنك الأهلي المتحد من مجلس إدارة البنك الأهلي المتحد

مع الأخذ في الاعتبار تصريحات بيت التمويل الكويتي المنصوص عليها في مستند العرض ورأي وتوصية المستشار المهني المستقل على أن عرض الاستحواذ المقدم من بيت التمويل الكويتي عادل ومعقول (كما هو مبين في القسم 6 من التعميم) يرى مجلس إدارة البنك الأهلي المتحد، بالإجماع، بأن العرض المقدم من بيت التمويل الكويتي عادل ومعقول. وعليه يوصي مجلس إدارة البنك الأهلي المتحد، بالإجماع، أن يقبل مساهمي البنك الأهلي المتحد عرض بيت التمويل الكويتي للاستحواذ على ما يصل الى 100% من الأسهم العادية المصدرة والمدفوعة للبنك الأهلي المتحد عن طريق تبادل الأسهم وذلك بنسبة تبادل سهم واحد جديد من أسهم بيت التمويل الكويتي لكل 2.695 سهم من أسهم الأهلي المتحد من خلال استكمال استمارة القبول والتحويل وفقا للشروط الواردة فيها.

في حالة عدم استلام الموافقات المطلوبة بحلول تاريخ إقفال العرض الأولي، وعقد اجتماع الجمعية العمومية (كما هو موضح في الفقرة 2.13 من الجزء الرابع من هذا التعميم ووفقًا للفقرة 5.13 من مستند العرض)، يوصي مجلس إدارة البنك الأهلي المتحد بالإجماع أن يقوم مساهمو البنك الأهلي المتحد بالتصويت لصالح القرارات ذات الصلة التي سيتم اقتراحها في الجمعية العمومية هذه للنظر في شطب البنك الأهلي المتحد من البورصة.

ترد تفاصيل رسالة التوصية المقدمة من مجلس إدارة البنك الأهلي المتحد في القسم 5 من التعميم.

إذا كان لديكم شك، ينصح مساهمي البنك الأهلي المتحد بطلب المشورة المهنية المستقلة، حسب الاقتضاء، قبل اتخاذ أي قرار.

التواريخ الرئيسية

الحدث	التاريخ
تاريخ النية المؤكدة لبيتك	25 يوليو2022
استلام مستند العرض	25 يوليو 2022
آخر تاريخ عملي	7 اغسطس 2022
تاريخ التعميم	15 اغسطس 2022
تاريخ نشر التعميم ومستند العرض واستمارة القبول والتحويل إلى مساهمي البنك الأهلي المتحد	15 اغسطس 2022
تاريخ آخر تداول	17 أغسطس 2022
تاريخ التعليق	18 أغسطس 2022
تاريخ التسجيل لأسهم البنك الأهلي المتحد في بورصة البحرين	21 أغسطس 2022
تاريخ التسجيل لأسهم البنك الأهلي المتحد في بورصة الكويت	22 أغسطس 2022
تاريخ افتتاح العرض	24 أغسطس 2022
تاريخ الاغلاق الأولي للعرض	7 سبتمبر 2022 (يمكن التمديد)
آخر يوم لكي يصبح العرض أو يعلن أنه غير مشروط من كل النواحي	سيتم الإعلان عنه
نشر/إرسال إشعار الاستحواذ الإلزامي للمساهمين المعارضين[1]	سيتم الإعلان عنه
تاريخ اغلاق العرض النهائي	سيتم الإعلان عنه
اصدار أسهم جديدة في (بيتك) لمساهمي البنك الأهلي المتحد[2]	سيتم الإعلان عنه
تاريخ السريان[3]	سيتم الإعلان عنه
انتهاء فترة الستون يومًا لاعتراض المساهمين المعارضين	سيتم الإعلان عنه
اصدار أسهم جديدة في «بيتك» للمساهمين المعارضين	التاريخ المقرر في إشعار الاستحواذ الإلزامي

1. سيقوم بيت التمويل الكويتي بتسليم اشعار الاستحواذ الإلزامي للمساهمين المعارضين بالطريقة الموضحة في القسم 5.10 (عمليات الاستحواذ الإلزامية) من مستند العرض.
2. وذلك يخضع لموافقة هيئة أسواق المال على إصدار أسهم بيت التمويل الكويتي الجديدة والالتزام للقوانين والأنظمة المعمول بها في دولة الكويت ومملكة البحرين.
3. مع مراعاة الشروط المسبقة للعرض التي تم الوفاء بها (أو عند الاقتضاء) التنازل عنها، وعند الاقتضاء، بعد ذلك يتم عقد الجمعية العامة على النحو الوارد في القسم 5.7 (الشروط المسبقة للعرض) من مستند العرض.

الأطراف الرئيسية

متلقي العرض

البنك الأهلي المتحد ش.م.ب.

المبنى رقم 2495، الطريق 2832،

ضاحية السيف 428، صندوق بريد 2424،

مملكة البحرين

مقدم العرض

بيت التمويل الكويتي ش.م.ك.ع.

صندوق بريد 24989، الصفاة 13110

الكويت

المستشار المهني المستقل لمجلس إدارة متلقي العرض

شركة سيتي جروب جلوبال ماركتس ليمتد

الوحدة 1، الطابق 7، مبنى 2 في منطقة البوابة،

مركز دبي المالي العالمي،

صندوق بريد 506560، دبي،

الإمارات العربية المتحدة

المستشار القانوني الدولي الرئيسي لمتلقي العرض

شركة لينكالترز إل. إل. بي

الطابق 9، مبنى بروكفيلد،

مركز دبي المالي العالمي،

صندوق بريد 506516، دبي،

الإمارات العربية المتحدة

المستشار القانوني لمتلقي العرض فيما يتعلق بقوانين مملكة البحرين ودولة الكويت

مكتب ASAR - الرويح وشركاه

الطابق 11، برج الرصيص،

المبنى رقم 283، الطريق رقم 1704،

المنطقة الدبلوماسية 317،

صندوق بريد 20517، المنامة،

مملكة البحرين

مستشار الإصدار لمتلقي العرض

شركة كي بي إم جي فخرو ذ.م.م.

الطابق 12، برج فخرو،

صندوق بريد 710، المنامة،

مملكة البحرين

وكيل الاستلام في البحرين، ومستشار التنفيذ في البحرين ومستشار الإدراج الثانوي لمقدم العرض

شركة سيكو ش.م.ب. (مقفلة)

مكتب الاستلام في بورصة البحرين

الطابق 4، بوابة المرفأ،

مرفأ البحرين المالي،

المنامة، مملكة البحرين

وكيل الاستلام في البحرين

شركة البحرين للمقاصة ش.م.ب. (مقفلة)

الطابق 4، بوابة المرفأ،

مرفأ البحرين المالي،

المنامة، مملكة البحرين

وكيل الاستلام في الكويت

الشركة الكويتية للمقاصة ش.م.ك

برج أحمد - الطابق 5،

منطقة الشرق، مدينة الكويت، دولة الكوي

البنك الأهلي المتحد
ahli united bank
البحرين الكويت الإمارات المملكة المتحدة مصر العراق عُمان ليبيا

ALQABAS.COM
الإثنين 17 محرم 1444 هـ • 15 أغسطس 2022 • السنة الـ 51 • العدد 17473

بنمو 27% خلال النصف الأول 2022

«الخليج للتأمين» تربح 15 مليون دينار

أعلنت مجموعة الخليج للتأمين عن تحقيق صافي ربح بقيمة 15 مليون دينار عن النصف الأول من عام 2022 بزيادة نسبتها 27%، بربحية 52.87 فلساً للسهم الواحد بالمقارنة مع صافي ربح بقيمة 11.8 مليون دينار وبربحية 53.51 فلساً للسهم الواحد عن الفترة نفسها من العام الماضي، ويعود سبب الارتفاع في صافي الربح إلى ارتفاع نتائج شركات المجموعة الفنية وأرباح استثماراتها مقارنة بالفترة نفسها من العام الماضي.

وبلغت حقوق مساهمي المجموعة 184.4 مليون دينار كما في 2022.06.30 بالمقارنة مع 129.4 مليون دينار كما في 2021.06.30 وبزيادة نسبتها 42.5%، وبلغت القيمة الدفترية للسهم في نهاية النصف الأول من العام الحالي 650 فلساً.

وبلغت قيمة الأقساط المكتتبة 458.7 مليون دينار بالمقارنة مع 253 مليون دينار بزيادة نسبتها 81% على الفترة نفسها من العام السابق، كما بلغ ربح الاستثمار والإيرادات الأخرى 17.6 مليون دينار بالمقارنة مع 11.3 مليون دينار عن الفترة نفسها من العام الماضي بزيادة نسبتها 55%.

وتدعيماً لأعمال المجموعة التشغيلية وحقوق حملة وثائقها، فقد بلغ صافي الاحتياطيات الفنية للشركة 487.4 مليون دينار كما في 2022.06.30، الأمر الذي يعزز قدرة الشركة على تحمل المخاطر الطارئة التي قد تطرأ في المستقبل.

وبلغت قيمة الأصول في النصف الأول من العام الحالي 1.34 مليار دينار بالمقارنة مع 0.8 مليار دينار كما في 2022.06.30 بزيادة نسبتها 67.3%.

تحمل المخاطر

قال الرئيس التنفيذي لمجموعة الخليج للتأمين خالد سعود الحسن: «تعكس نتائج النصف الأول لهذا العام قوة المجموعة ونموها المتواصل وقدرتها على تحمل المخاطر، عن طريق تنويع مصادر دخلها وحماية أصولها وحقوق مساهميها، كما يتماشى ذلك مع سعينا المستمر إلى تقديم أفضل الخدمات التأمينية لعملائنا في جميع الأسواق التي نوجد فيها (مصر، الجزائر، تركيا والأردن، بالإضافة إلى منطقة الخليج العربي)، وذلك بتطوير إستراتيجيات التحول الرقمي في مجال قنوات توزيع المنتجات الرقمية والمطالبات والخدمات الأخرى».

وأضاف: «لقد تحققت هذه الإنجازات بفضل الدعم المستمر من العملاء، وثقتهم في إدارة المجموعة وخدماتها، وبفضل دعم المساهمين الكرام، ولا سيما شركة مشاريع الكويت (القابضة) وشركة فيرفاكس الشرق الأوسط وأعضاء مجلس الإدارة الكرام، وتفاني وإخلاص موظفي المجموعة الذين أتقدم لهم جميعاً بالشكر والتقدير، والشكر موصول أيضاً إلى كل الجهات الرقابية في الكويت لتعاونها الدائم لتطوير قطاع التأمين الكويتي».

الأقساط المكتتبة	حقوق المساهمين	صافي الربح	ربحية السهم	مجموع الأصول
458.7 مليون د.ك	184.4 مليون د.ك	15.0 مليون د.ك	52.87 فلساً/سهم	1.34 مليار د.ك

GIG مجموعة الخليج للتأمين GULF INSURANCE GROUP

خالد الحسن:

النتائج تعكس قوة المجموعة ونموها المتواصل

في الربع الثاني بـ 48.4 مليار دولار

«أرامكو» تسجل أرباحاً قياسية

أعلنت شركة «أرامكو» السعودية، أمس الأحد، أنها حققت أرباحاً قياسية قدرها 48.4 مليار دولار في الربع الثاني من عام 2022، بزيادة بنسبة 90.2% مقارنة بالفترة ذاتها من العام الماضي بفضل ارتفاع أسعار النفط على خلفية الحرب في أوكرانيا.

وقالت الشركة في بيان إنها حققت زيادة في صافي دخلها ربع السنوي بنسبة 90.2% «من 95.5 مليار ريال (25.5 مليار دولار) في الربع الثاني من عام 2021 إلى 181.16 مليار ريال (48.4 مليار دولار) في الربع الثاني من 2022»، وعزت ذلك إلى «ارتفاع أسعار النفط الخام، وزيادة الكميات المبيعة، وارتفاع هوامش أرباح قطاع التكرير».

وتعليقاً على هذه النتائج، قال رئيس أرامكو السعودية م.أمين الناصر «تعكس نتائجنا القياسية للربع الثاني زيادة الطلب على منتجاتنا، خصوصاً أننا مورّد منخفض التكلفة، ومن بين الأقل في كثافة الانبعاثات الكربونية بأعمال التنقيب والإنتاج في قطاع الطاقة».

وأضاف: «نتوقع أن يستمر نمو الطلب على النفط لبقية العقد الجاري، رغم الضغوط الاقتصادية السلبية على التوقعات العالمية في المدى القصير».

ومع ذلك، قال الناصر إن «الأهداف المناخية تبقى ذات أهمية بالغة»، مما جعل أرامكو تعمل على «زيادة الإنتاج من مختلف مصادر الطاقة، بما في ذلك النفط الخام والغاز، ومصادر الطاقة المتجددة، والهيدروجين الأزرق».

وتجاوزت الأرباح الفصلية، وهي الأعلى منذ الاكتتاب العام الأولي لأرامكو أواخر 2019، توقعات المحللين البالغة 46.2 مليار دولار.

وصعدت أسهم أرامكو أكثر من 25% هذا العام مع صعود أسعار النفط والغاز الطبيعي إلى أعلى مستوياتها في سنوات عدة، بعد أن أدت العقوبات الغربية ضد المصدر الرئيسي روسيا إلى الضغط على السوق العالمية التي تعاني بالفعل من نقص المعروض.

عن النصف الأول 2022.. وزيادة الإيرادات التشغيلية 18%

«الوطنية العقارية» تحقِّق 5.4 ملايين دينار أرباحاً

أعلنت الشركة الوطنية العقارية عن نتائجها المالية والتشغيلية للفترات المنتهية في 30 يونيو 2022. إذ حققت صافي أرباح خاص بمساهمي الشركة الأم بقيمة 5.4 ملايين دينار، أي ما يعادل 3.06 فلوس لكل سهم، عن النصف الأول من عام 2022، مقارنة بصافي أرباح خاص بمساهمي الشركة الأم بقيمة 9.1 ملايين دينار، أي ما يعادل 5.09 فلوس لكل سهم، عن النصف الأول من عام 2021.

وبلغت الإيرادات التشغيلية للشركة 14.2 مليون دينار، للنصف الأول المنتهي في 30 يونيو 2022، أي ما يعادل زيادة بنسبة 18% مقارنة بالفترة نفسها من عام 2021. وبلغ إجمالي الأصول 526.7 مليون دينار كما في 30 يونيو 2022. وسجلت في الربع الثاني من عام 2022 صافي ربح قدره 2.1 مليون دينار، أي ما يعادل 1.21 فلس لكل سهم، وإيرادات تشغيلية قدرها 5.9 ملايين دينار.

وقال نائب رئيس مجلس إدارة الشركة والرئيس التنفيذي، فيصل جميل سلطان العيسى: «إن الزيادة في الإيرادات التشغيلية للشركة في النصف الأول من عام 2022، مقارنةً بالنصف الأول من عام 2021، كانت مدعومةً بأداء مشروع الشركة غراند هايتس في مصر. ومع ذلك، فإن الأداء العام للنصف الأول من عام 2022 قد شهد تأثيراً سلبياً نتيجة للظروف الجيوسياسية والاقتصادية السائدة في السوق».

وأضاف: «سوف يستمر تركيزنا بشكل مكثف على التميز التشغيلي وإدارة التكاليف، وعلى الوفاء بوعودنا لأصحاب المصلحة لدينا، على الرغم من التحديات المستمرة للتضخم، وآفاق الاقتصاد الكلي العالمي غير المؤكدة».

الاستثمار في «أجيليتي»

أفاد سلطان: «بالإضافة إلى عملياتها الرئيسية في قطاع العقار، فإن الشركة الوطنية العقارية هي أكبر مساهم بحصة نسبتها 22.3% في شركة أجيليتي للمخازن العمومية. تعمل أجيليتي وتستثمر في الشركات التي تطور سلاسل الإمداد وتجعلها ذكية وأكثر سرعة واستدامة وعدلاً وكفاءة، إذ قامت أجيليتي مؤخراً باستكمال عملية الاستحواذ على شركة جون مينزيز بي إل سي، ومقرها المملكة المتحدة، والتي سوف يتم ضم عملياتها إلى عمليات شركة ناشيونال لخدمات الطيران (ناس) التابعة لأجيليتي. وفور دمج الشركتين، سوف تبدأ الشركة الجديدة عملياتها باسم شركة مينزيز للطيران، وسوف تصبح أكبر مزود خدمات طيران في العالم من حيث عدد البلدان، وثاني أكبر شركة من حيث عدد المطارات التي تقدم فيها خدماتها».

وتابع: «إن استثمار شركة أجيليتي في قطاع الطيران سوف يضيف المزيد من القيمة لمساهميها، وبالتالي سوف يساهم في خلق قيمة مستدامة لمساهمي الشركة الوطنية العقارية».

تسهيلات مصرفية

صرح سلطان قائلاً: «انطلاقاً من حرصنا على مصلحة مساهمينا، قامت الشركة بتوقيع اتفاقيتي تسهيلات مصرفية مع بنكين محليين بمبلغ إجمالي قدره 116 مليون دينار، يتضمن تسهيلات مصرفية بمبلغ قدره 73 مليون دينار، تم التوقيع على اتفاقيتها في الربع الثاني من عام 2022، وتسهيلات مصرفية أخرى بمبلغ قدره 43 مليون دينار تم التوقيع على اتفاقيتها في يوليو 2022، وذلك لغرض سداد تسهيلات مصرفية قائمة سبق للشركة الحصول عليها من بنك محلي، وتمويل عمليات الشركة».

وتابع: «إن الهدف من ذلك هو تعزيز مركزنا المالي من خلال تقليل مخاطر السيولة، خفض مصروفات الفائدة، وزيادة التدفقات النقدية، استعداداً لاقتناص فرص استثمارية جديدة. نتيجة لذلك، تم تمديد آجال استحقاق الديون، وإعادة تبويب جزء من التسهيلات الطويلة الأجل من التزامات متداولة إلى التزامات غير متداولة».

NREC الشركة الوطنية العقارية

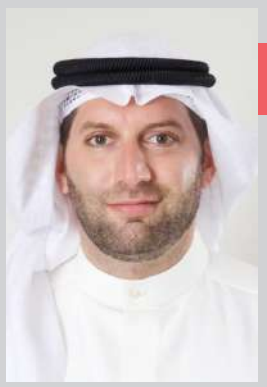

فيصل العيسى:

نركّز بشكل مكثّف على التميّز التشغيلي وإدارة التكاليف

- **استثمار «أجيليتي» في قطاع الطيران يضيف قيمة لمساهميها**

التخارج من أصول وتخفيض الديون

أكد سلطان أن تركيز الشركة على المدى القصير يستمر على التخارج من بعض الأصول، التي ستخصص عائداتها نحو تخفيض جزء كبير من ديون الشركة، في وقت تستثمر الشركة الوطنية العقارية في المشاريع التي لها تأثير إيجابي اجتماعياً وبيئياً، وتتخذ مبادرات مختلفة لدعم الاستدامة الاجتماعية والبيئية، إذ إن الممارسات المتبعة في هذا الصدد تتماشى مع أهداف الأمم المتحدة للتنمية المستدامة، حيث تمتثل الشركة أيضاً وتلتزم بقواعد حوكمة الشركات المعمول بها.

أبرز المؤشرات المالية للشركة للفترات المنتهية في 30 يونيو 2022
(بالمليون دينار كويتي)

البيان	الربع الثاني 2022	الربع الثاني 2021	التغيير (%)	النصف الأول 2022	النصف الأول 2021	التغيير (%)
الإيرادات	5.9	6.4	%7 -	14.2	12.1	%18
صافي الإيرادات	3.5	4.1	%16 -	7.1	7.7	%8 -
الربح قبل احتساب الفوائد والضرائب والاستهلاك والإطفاء	4.9	9.6	%49 -	9.9	12.8	%22 -
صافي الأرباح	2.1	7.7	%72 -	5.4	9.1	%40 -
ربحية السهم (فلس)	1.21	4.34	%72 -	3.06	5.09	%40 -

الشركة اللاسلكية للبيانات المتنقلة

إعلان تذكيري
لحضور الجمعية العمومية العامة الغير عادية

يسر مجلس إدارة الشركة اللاسلكية للبيانات المتنقلة تذكير السادة المساهمين لحضور الجمعية العمومية العامة الغير عادية للشركة اللاسلكية للبيانات المتنقلة لعام 2021 والتي تقرر إنعقادها في تمام الساعة 11:00 صباحاً يوم الخميس الموافق 2022/8/25 في الكويت محافظة العاصمة - منطقة القبلة - قطعة 3 - شارع علي السالم - الدور الثالث - مبنى شركة البترول الوطنية سابقاً لمناقشة جدول الأعمال التالية:

1. النظر في مستقبل الشركة
2. الموافقة على زيادة رأس مال الشركة المصرح به والمصدر والمدفوع من 7,353,000 د.ك (فقط سبعة ملايين وثلاثمائة وثلاثة وخمسون ألف دينار كويتي لا غير) بعدد 73,530,000 سهما وبقيمة اسمية قدرها 100 فلس للسهم الواحد الى 14,853,000 دينار كويتي (فقط أربعه عشر - مليون وثمانمائة وثلاثة وخمسون ألف دينار كويتي لا غير) بعدد 148,530,000 سهما وبقيمة اسمية قدرها 100 فلس للسهم الواحد أي بزيادة قدرها 7,000,000 دينار كويتي (فقط سبعة ملايين دينار كويتي لا غير) وبعدد أسهم 70,000,000 سهما وبقيمة اسمية قدرها 100 فلس للسهم الواحد على أن تخصص تلك الزيادة للمساهمين الحاليين المسجلين بدفاتر الشركة حتى تاريخ انعقاد الجمعية العامة بسعر 100 فلس للسهم مع تفويض مجلس الادارة بطرح الأسهم الغير مكتتب فيها على مستثمرين جدد وتفويض مجلس الادارة بوضع الضوابط والقواعد المتعلقة باستدعاء الزيادة المقترحة على رأس المال وتفويض مجلس الادارة التصرف في كسور الأسهم وستتم الزيادة النقدية على دفعات يقررها مجلس الادارة.
3. تعديل المادة رقم (6) من عقد التأسيس والمادة رقم (5) من النظام الأساسي النص قبل التعديل حدد رأس مال الشركة المصرح به والمصدر والمدفوع بمبلغ 7,353,000 د.ك (فقط سبعة ملايين وثلاثمائة وثلاثة وخمسون ألف دينار كويتي لا غير) موزعا على عدد 73,530,000 سهما وبقيمة اسمية قدرها 100 فلس للسهم وجميع الأسهم نقدية.

النص بعد التعديل حدد رأس مال الشركة المصرح به والمصدر بمبلغ 14,853,000 (فقط أربعة عشر مليون وثمانمائة وثلاثة وخمسون ألف دينار كويتي لا غير) موزعا على عدد 148,530,000 سهما وبقيمة اسمية قدرها 100 فلس للسهم وجميع الأسهم النقدية.

حدد رأس المال الشركة المدفوع بمبلغ 7,353,000 د.ك (فقط سبعة ملايين وثلاثمائة وثلاثة وخمسون ألف دينار كويتي لا غير) موزعا على عدد 73,530,000 د.ك سهما وبقيمة اسمية قدرها 100 فلس للسهم وجميع الأسهم نقدية.

والله ولي التوفيق،،،

مع تحيات مجلس الادارة

«كامكو إنفست»: على خلفية البيانات الاقتصادية المختلطة

تحرك النفط ضمن نطاق محدود

قال تقرير كامكو إنفست إن المخاوف المتعلقة بجانب الطلب تطارد سوق النفط، حيث انخفضت الأسعار مرة أخرى إلى ما دون 100 دولار للبرميل في بداية أغسطس 2022. ووصلت أسعار النفط إلى مستويات ما قبل الحرب بعد عودة ظهور مخاوف الركود مجدداً على ساحة الأحداث، حيث ظلت توقعات الطلب غير واضحة، خاصة بالنسبة للولايات المتحدة وأوروبا.

حصص الدول الأعضاء في الأوبك من الإنتاج النفطي ليوليو 2022 (بالمليون برميل يومياً)

المصدر: بلومبيرغ

- الأسعار تراجعت دون حاجز 100 دولار بعد ظهور مخاوف الركود
- موافقة «أوبك» على زيادة الإنتاج واستئناف إمدادات ليبيا زادا الضغوط
- التحوُّل من الغاز إلى النفط خاصة في أوروبا أدى إلى دعم الأسعار

أشار التقرير إلى أن رفع أسعار الفائدة الشهر الماضي ادى إلى تعزيز إمكانية حدوث تباطؤ اقتصادي حيث إن معدل التضخم الكلي في الولايات المتحدة لايزال مرتفعا عند 8.5 في المئة في يوليو 2022. كما أدت موافقة الأوبك على زيادة الإنتاج، وإن كان بمستويات هامشية، واستئناف الإمدادات من ليبيا إلى زيادة الضغوط على النفط.

نمو الطلب

وتابع: إلا ان تراجع أسعار النفط والتقلبات المستمرة ساهما في توفير بعض الارتياح لمستوردي النفط في كل أنحاء العالم الذين كانوا ينادون بزيادة الإنتاج. ومن المتوقع أن يؤدي هذا بدوره إلى تعويض مخاوف نمو الطلب جزئياً. وانخفض متوسط سعر البنزين في الولايات المتحدة إلى ما دون 4 دولارات للغالون للمرة الأولى منذ مارس 2022 ومن المتوقع أن يساهم ذلك في تعزيز بيانات التضخم على المدى القريب والذي من المتوقع له أن ينخفض بعد ذلك.

وافاد ان البيانات الاقتصادية الصادرة أخيراً من الولايات المتحدة والصين كشفت عن صورة إيجابية.

وفي ذات الوقت، سلط كبار المسؤولين التنفيذيين الضوء على حالة عدم اليقين بشأن الركود الاقتصادي وما ينتج عن ذلك من مواصلة الالتزام بالحذر. كما أظهرت البيانات الصادرة من الصين والهند أيضاً إشارات طلب إيجابية مدعومة من التعافي الاقتصادي، وكذلك رخص أسعار الواردات النفطية من روسيا. كما أدى التحول من الغاز إلى النفط بسبب ارتفاع أسعار الغاز الطبيعي، خاصة في أوروبا، إلى دعم أسعار النفط.

ارتفاع الأسعار

على جانب العرض، بين التقرير ان الزيادة التي وعدت بها الأوبك وحلفائها بمقدار 100 ألف برميل يومياً في اجتماعها الأخير اثرت إلى حد ما على ارتفاع أسعار النفط. إلا انه على الرغم من ذلك، أثار المتشككون بعض المخاوف المتعلقة بشأن قدرة المجموعة على زيادة الإنتاج بشكل أكبر.

واضاف: ساهم استئناف الإنتاج في ليبيا في الحد من ارتفاع الأسعار. بالإضافة إلى ذلك، اظهرت وكالة الطاقة الدولية، في تقريرها الشهري الأخير، أن حظر واردات النفط الروسي كان له تأثير ضئيل على إنتاج روسيا. من جهة أخرى، بدأ تجنب استيراد النفط الروسي ينعكس على البيانات الأخيرة، ما أدى إلى تحول هيكل السوق مع انخفاض واردات اليابان من النفط الروسي لتصل إلى الصفر خلال يونيو 2022 بينما استوردت بولندا أولى شحناتها من خام مربان أبوظبي في أغسطس 2022 كبديل للنفط الروسي. من جهة أخرى، احتفظت الصين والهند بمركزيهما ضمن أكبر مستوردي الخام الروسي الرخيص.

زيادة الإنتاج

أوضح التقرير أن إنتاج الأوبك زاد بأكثر من 200 ألف برميل يومياً في يوليو 2022 بدعم رئيسي من زيادة الإنتاج من قبل منتجي الشرق الأوسط، الذي قابله جزئياً تراجع إنتاج أنغولا وإيران.

من جهة أخرى، كشف أحدث تقرير أسبوعي لإدارة معلومات الطاقة عن وصول إنتاج النفط الأميركي إلى أعلى مستوياته المسجلة بعد الجائحة عند 12.2 مليون برميل يومياً، فيما يعد الأعلى منذ أبريل 2020. كما سجلت بيانات منصات الحفر أول تراجع في عددها منذ 10 أسابيع وفقاً لأحدث البيانات الصادرة عن شركة بيكر هيوز.

«الوطني»: ضغوط الأسعار كبيرة

تراجع الدولار مع هبوط التضخم

قال تقرير بنك الكويت الوطني إن معدل التضخم في الولايات المتحدة تراجع في يوليو الماضي، حيث وصلت قراءة مؤشر أسعار المستهلكين الكلي إلى 8.5% على أساس سنوي مقابل 9.1% في يونيو، فيما يعد أعلى معدل تباطؤ شهري تسجله زيادات الأسعار منذ عام 1973. ويعكس هذا الرقم انخفاض أسعار الطاقة، على الرغم من استمرار ارتفاع تكاليف المواد الغذائية. كما ارتفع مؤشر أسعار المستهلكين الأساسي بنسبة أقل من المتوقع، إذ ارتفع بنسبة 5.9% على أساس سنوي، أي أدنى مستوياته المسجلة في 10 أشهر. وظلت بعض المكونات الفرعية مثل الرعاية الصحية والسكن من أبرز المصادر الرئيسية للتضخم في يوليو، بينما انخفضت أسعار تذاكر الطيران والأجهزة والملابس والسيارات المستعملة.

واشار التقرير الى ان ضغوط الأسعار مازالت كبيرة وسارع مسؤولو الاحتياطي الفدرالي إلى التراجع عن توقعات السوق المعتدلة والتأكيد على مواصلة رفع أسعار الفائدة في الفترة القادمة. وقال رئيس مجلس الاحتياطي الفدرالي في مينيابوليس، نيل كاشكاري، إن التوقعات بخفض الاحتياطي الفدرالي لأسعار الفائدة العام المقبل «غير واقعية»، حيث من المرجح أن يظل التضخم أعلى من مستوى 2%.

تراجع الواردات

وتراجعت أسعار الواردات الأميركية للمرة الأولى منذ سبعة أشهر في يوليو بدعم من قوة الدولار وانخفاض تكاليف الوقود والمنتجات غير النفطية في إشارة أخرى إلى أن التضخم قد يكون بلغ ذروته بالفعل. وقالت وزارة العمل يوم الجمعة إن أسعار الواردات تراجعت بمعدل أكثر مما كان متوقعاً وبنسبة 1.4% الشهر الماضي بعد ارتفاعها بنسبة 0.3% في يونيو. وكان ذلك أعلى معدل تراجع شهري منذ أبريل 2020. وخلال 12 شهراً الماضية المنتهية في شهر يوليو، ارتفعت أسعار الواردات بنسبة 8.8% بعد ارتفاعها بنسبة 10.7% في يونيو، وهو الشهر الرابع على التوالي الذي يتراجع خلاله المعدل السنوي.

1.4%

انخفاض أسعار الواردات للمرة الأولى في 7 أشهر

خفض «الفدرالي» لأسعار الفائدة العام المقبل «غير واقعي»

ويحدد مسار التضخم آفاق تشديد السياسات النقدية من قبل الاحتياطي الفدرالي. حيث ترى الأسواق فرصة بنسبة 42% لرفع سعر الفائدة بمقدار 75 نقطة أساس في سبتمبر المقبل، في حين استقرت التوقعات عند مستوى 75% قبل إصدار بيانات التضخم. وأنهت الأسهم في الولايات المتحدة تداولات الأسبوع على ارتفاع، في حين تراجعت عائدات سندات الخزانة الأميركية، مما يعزز توجه الأسواق لتأييد فرض الاحتياطي الفدرالي سيطرته لكبح التضخم على حساب أسعار الفائدة المرتفعة.

ولم تفلح تطمينات مسؤولي الاحتياطي الفدرالي التي عززت احتمالات رفع أسعار الفائدة في حماية مكاسب الدولار بشكل كامل، حيث استقر اليورو عند مستويات 1.0262، كما استقر الجنيه الاسترليني عند 1.2134 في حين أخذ الين الياباني استراحة من سلسلة تراجعاته التي دفعت به لأدنى مستوياته واستقر عند مستوى 133.48.

الشركة الأولى للفنادق ش.م.ك.م
First Hotels Co. K.S.C.C.

إعلان تذكيري

دعوة لحضور اجتماع الجمعية العامة العادية للشركة الأولى للفنادق (ش.م.ك.م) عن السنة المالية المنتهية في 31 ديسمبر 2021

يتشرف مجلس إدارة الشركة الأولى للفنادق (ش.م.ك.م) بدعوة السادة المساهمين الكرام، لحضور اجتماع الجمعية العامة العادية، والذي سيعقد بفندق راديسون بلو-الكويت-قاعة فيلكا-الدور الأرضي وذلك يوم الإثنين الموافق 2022/08/22 في تمام الساعة 11:00 صباحاً لمناقشة البنود المدرجة على جدول الأعمال التالي:-

جدول أعمال الجمعية العامة العادية للشركة الأولى للفنادق (ش.م.ك.م) للسنة المالية المنتهية في 2021/12/31

أولاً : سماع تقرير مجلس الإدارة عن السنة المالية المنتهية في 2021/12/31 والمصادقة عليه.
ثانياً : سماع تقرير هيئة الفتوى والرقابة الشرعية ممثلة في دار الرقابة للإستشارات الشرعية عن السنة المالية المنتهية في 2021/12/31 والمصادقة عليه.
ثالثاً : سماع تقرير مراقب حسابات الشركة السيد/ قيس محمد النصف من مكتب BDO النصف وشركاه عن السنة المالية المنتهية في 2021/12/31 والمصادقة عليه.
رابعاً : سماع تقرير المخالفات التي رصدتها الجهات الرقابية أو أوقعت بشأنها جزاءات على الشركة خلال عام 2021 (إن وُجدت).
خامساً : الإطلاع على البيانات المالية للشركة عن السنة المالية المنتهية في 2021/12/31 والمصادقة عليها.
سادساً : مناقشة توصية مجلس الإدارة بعدم توزيع أرباح نقدية على المساهمين عن السنة المالية المنتهية في 2021/12/31 واعتمادها في حال الموافقة عليها.
سابعاً : مناقشة توصية مجلس الإدارة بشأن عدم منح مكافأة لأعضاء مجلس الإدارة للسنة المالية المنتهية في 2021/12/31 واعتمادها في حال الموافقة عليها.
ثامناً : سماع تقرير التعاملات التي تمت أو ستتم مع أطراف ذات صلة.
تاسعاً : الموافقة على تفويض رئيس مجلس الإدارة وأعضاء مجلس إدارة الشركة ببيع وشراء عقارات الشركة ورهنها وعقد القروض وإعطاء الكفالات وفتح الحسابات داخل وخارج دولة الكويت، وذلك بما تقتضيه مصلحة الشركة.
عاشراً : إخلاء طرف السادة أعضاء مجلس الإدارة وإبراء ذمتهم فيما يتعلق بتصرفاتهم المالية والقانونية والإدارية عن السنة المالية المنتهية في 2021/12/31.
الحادي عشر : تعيين أو إعادة تعيين مراقب حسابات الشركة عن السنة المالية التي ستنتهي في 2022/12/31 وتفويض مجلس الإدارة بتحديد أتعابه.
الثاني عشر : تعيين أو إعادة تعيين هيئة الفتوى والرقابة الشرعية عن السنة المالية التي ستنتهي في 2022/12/31 وتفويض مجلس الإدارة بتحديد أتعابها.

على السادة المساهمين أو وكلائهم الراغبين في حضور الاجتماع مراجعة الشركة الكويتية للمقاصة الكائن مقرها في الشرق - شارع الخليج العربي - بجانب المستشفى الأميري - برج أحمد - الدور الخامس وذلك خلال ساعات العمل الرسمية لاستلام بطاقات الحضور واستمارات التوكيل وجدول الأعمال.
للاستفسار يرجى الإتصال على هاتف رقم (96666200).

والله ولي التوفيق
مجلس الإدارة

مشاركة عزاء

يتقدم

رئيس وأعضاء مجلس الإدارة

وجميع العاملين في

الشركة الكويتية للإستثمار

بأحر التعازي والمواساة إلى الزميلة

دانة أحمد باكير

لوفاة المغفور له بإذن الله تعالى

والدها

سائلين المولى عز وجل أن يتغمد الفقيد بواسع رحمته
وأن يسكنه فسيح جناته وأن يلهم أهله وذويه الصبر والسلوان

إنا لله وإنا إليه راجعون

ALQABAS.COM
الإثنين 17 محرم 1444 هـ • 15 أغسطس 2022 • السنة الـ 51 • العدد 17473

في الكويت لعام 2022.. من قبل «وورلد فاينانس العالمية»

«الاستثمارات الوطنية» أفضل شركة استثمارية مصرفية

فهد المخيزيم:

- **الجائزة حصاد مجهودات الشركة في تقديم استشارات مالية متطورة**
- **قطاع الاستثمارات المصرفية.. اللاعب الأكثر تنافسية محلياً وإقليمياً**
- **لعبنا دور منسق رئيسي ومدير اكتتاب مشترك في «أولاد علي الغانم»**
- **نفذنا مجموعة قوية من الاستثمارات المتميزة بـ41 مليون دولار**

حصدت شركة الاستثمارات الوطنية جائزة أفضل شركة استثمارية مصرفية في الكويت لعام 2022، مِن قبل وورلد فاينانس العالمية (World Finance)، وذلك تتويجاً لجهود الشركة الدؤوبة في تقديم خدمات استشارية للعملاء.

تعتبر وورلد فاينانس من المجلات العالمية المرموقة، التي تأسست منذ ما يقرب من 20 عاماً، ويقع مقرها في العاصمة البريطانية لندن، وتعتبر من أهم المجلات، حيث تغطي كل الأعمال المصرفية والتمويلية والتجارية في العالم، وتقرأ في أكثر من 100 دولة، وتجمع بين التغطية الإقليمية المتعمقة والتقارير عن الأسواق المالية العالمية، والتنظيم وصنع السياسات والخدمات المصرفية للأفراد والخدمات المصرفية الاستثمارية والتجارة والتكنولوجيا وتمويل المشاريع والبنية التحتية والعقارات، ويبلغ متوسط عدد قراء المجلة نحو 120 ألفا لكل إصدار.

وقد تم اختيار شركة الاستثمارات الوطنية (كأفضل شركة استثمارية مصرفية في الكويت) من بين عدد كبير من الشركات المرشحة التي خضعت لعمليات تقييم وتحليل فني للأداء من قبل خبراء ماليين ومختصين في قطاع الاستثمار.

فرص متميزة

صرح الرئيس التنفيذي لشركة الاستثمارات الوطنية، فهد المخيزيم: «سعيدون بهذا الإنجاز الاستثنائي الذي يكلل جهود الشركة المبذولة في سبيل التميز في خدمات مقدمة للعملاء لا مثيل لها»، موضحاً أن حصول الشركة على هذا التقدير الدولي من قبل وورلد فاينانس العالمية يعد دليلا على قدرة الشركة في تقديم خدمات تنافسية وفريدة من نوعها، مشدداً على أن الشركة مستمرة في التطور والابتكار وتقديم خدمات عالية الجودة للمستفيدين بهدف إيجاد قيمة مضافة للعملاء.

وأشار المخيزيم إلى أن قطاع الاستثمارات المصرفية أصبح اللاعب الأكثر تنافسية محلياً واقليمياً، وذلك بفضل عقود من الخبرة المجتمعة ومجموعة ضخمة من الخدمات الاستشارية والحضور البارز في نشاط الاستثمار- إدارة الملكية الخاصة والاستثمارات البديلة في الأسواق المحلية والإقليمية والدولية.

كما أكد أن شركة الاستثمارات الوطنية تمكنت من تحقيق نتائج مثمرة وأداء استثنائي في كل القطاعات التي تعمل بها، الأمر الذي وضعها في مقدمة شركات الاستثمار الرائدة على مستوى الكويت ومنطقة الخليج، وهذا يؤكد مكانتها كواحدة من أكبر شركات الاستثمار من حيث حجم الأصول المدارة التي بلغت 1.13 مليار دينار بنهاية الربع الثاني 2022، أي ما يعادل 3.68 مليارات دولار.

النشاطات التجارية

استعرض المخيزيم أداء قطاع الاستثمارات المصرفية في شركة الاستثمارات الوطنية، حيث قال إن القطاع يعمل على نوعين من النشاطات التجارية خدمات الاستشارات المالية والاستثمارات البديلة.

وقال إن إدارة الخدمات الاستشارات المالية توفر مجموعة من الخدمات المتعددة التي تتضمن عمليات الاندماج والاستحواذ، معاملات سوق رأس المال، وتشمل الاكتتابات العامة الأولية والإدراج في بورصة الكويت واصدار السندات والصكوك، وتصنيف السندات وعروض الاستحواذ الالزامي والاختياري، بالاضافة إلى ذلك تقوم الادارة بتقديم استشارات أخرى تتمثل في تقييم الشركات ودراسات الجدوى المالية وإعداد خطط العمل وإعداد إستراتيجية النمو والتطوير وإعادة الهيكلة المالية وهيكلة العمليات وتعزيز الحوكمة وفحص الاستثمارات وتقديم الخدمات لمشروعات الشراكة بين القطاعين العام والخاص. مثال ذلك قيادة الاكتتاب الخاص بشركة أولاد علي الغانم للسيارات داخل الكويت كمنسق رئيسي ومستشار إدراج ومدير اكتتاب مشترك بإجمالي طلبات بلغ 1.08 مليار ما يعادل 3.53 مليارات دولار، وتستعد لعملية اكتتاب وإدراج أخرى في النصف الثاني من 2022-2023.

التمتع بالخبرة

أوضح المخيزيم أن إدارة الاستثمارات البديلة تتمتع بخبرة لا تضاهى في العديد من القطاعات، لاسيما الخدمات المالية والعقار والأغذية والبنية التحتية والتعليم والضيافة ورأس المال والمخاطر والتكنولوجيا، وعملت الإدارة على استقطاب استثمارات متميزة وأيضا عدد من العقود مع كبار المؤسسات لتقديم خدمات استشارية، وذلك من خلال نجاح فريق قطاع الاستثمارات المصرفية بالاستثمار في قطاعات البنية التحتية والائتمان وتكنولوجيا المعلومات في النصف الأول من عام 2022.

إنجازات 2021

تناول المخيزيم الإنجازات التي حققها قطاع الاستثمارات المصرفية في الشركة خلال 2021، وذلك رغم الظروف والتحديات الاقتصادية الناجمة عن جائحة كورونا، حيث حقق القطاع إنجازات مميزة ليلعب دوراً رئيسياً وفعالاً في أضخم الصفقات، وقد نفذت الشركة مجموعة قوية من الاستثمارات المتميزة مع أبرز الشركاء العالميين بما يقارب الـ 41 مليون دولار، حيث شملت استثماراتها عدداً من عمليات الدمج والاستحواذ لمصلحة عملائها، وعدداً من عمليات البيع وإعادة الهيكلة، فضلاً عن تعاقدات لتقديم خدمات استشارية عامة متعددة في قطاعات البنية التحتية والائتمان وتكنولوجيا المعلومات.

كما أشار إلى أداء إدارة الخدمات الاستشارية المالية ونجاحها خلال 2021 في إتمام عملية إدراج شركة الصفاة للاستثمار في بورصة الكويت، والتي يبلغ رأسمالها حوالي 93 مليون دولار، بالإضافة إلى النجاح الملحوظ الذي أظهرته إدارة الاستثمارات البديلة من خلال استثماراتها الناجحة في مشاريع عدة خارج الكويت.

وفي نهاية حديثه أثنى على أداء فريق إدارة الاستثمارات البديلة وإدارة الخدمات الاستشارية المالية، وأن شركة الاستثمارات الوطنية كانت ولا تزال مستمرة نحو العمل بدقة وكفاءة متناهية لتلبية كل تطلعات عملائها على النحو الأمثل، وذلك على الصعيد المحلي والإقليمي والعالمي، من أجل الحفاظ على مسيرة التقدم وعلى مكانة الشركة المرموقة باعتبارها أحد أبرز الكيانات الاستثمارية المتخصصة، والتي تتمتع بسجل حافل من الإنجازات والنجاحات.

للنصف الأول 2022

1.9 مليون دينار أرباح «ميزان القابضة»

أعلنت شركة ميزان القابضة عن نتائجها المالية للنصف الأول المنتهي في 30 يونيو 2022، محققة صافي أرباح خاصة بمساهمي الشركة الأم 1.9 مليون دينار، بانخفاض 73.9%، وبلغ إجمالي إيرادات 134 مليون دينار، وهي مماثلة لمستوى إيرادات النصف الأول من عام 2021، كما بلغت الأرباح التشغيلية 3.6 ملايين دينار، بانخفاض 63.7%، أما الأرباح قبل احتساب الفوائد والضرائب والإهلاك والاستهلاك، فبلغت 8.3 ملايين دينار، بانخفاض 42.3%.

وقال نائب رئيس مجلس الإدارة التنفيذي لشركة ميزان القابضة، محمد جاسم الوزان: «كان من المتوقع أن يكون النصف الأول من عام 2022 مليئاً بالتحديات، حيث أثرت التقلبات الجيوسياسية والاقتصادية في أداء القطاعات الاقتصادية التي تعمل بها الشركة، الأمر الذي أدى إلى انخفاض هوامش الربح بسبب ارتفاع تكاليف التشغيل، التي نمت بشكل أسرع من نمو المبيعات وأسعار البيع».

من جانبه، قال الرئيس التنفيذي لشركة ميزان القابضة، جاريت والش: «كان أداء المجموعة في النصف الأول من عام 2022 مماثلاً للفترة نفسها من عام 2021 من حيث مستوى الإيرادات، أما الأرباح فقد تأثرت بسبب الضغوط الاستثنائية التي يشهدها الاقتصاد محلياً وإقليمياً وعالمياً. إذ إن استمرار ارتفاع مستويات التضخم خلال النصف الأول من العام، وبالأخص الارتفاع الملحوظ في تكلفة المواد الأساسية والتغليف، بالإضافة إلى استمرار الارتفاع في تكاليف الشحن والنقل، قد أثر في هامش الربح بشكل فاق توقعاتنا. وتعمل المجموعة الآن على خلق توازن بين تلبية احتياجات الأسواق والعمل على تحقيق نمو في الأرباح المستقبلية للمجموعة».

مجال الأغذية

حقق مجال الأغذية إيرادات بقيمة 88.5 مليون دينار، بارتفاع يقدر بـ3.9% مقارنة مع الفترة نفسها من العام الماضي. وشكل إيراد مجال الأغذية 66% من إجمالي إيرادات المجموعة. وتتضمن الإيرادات من قطاع تصنيع وتوزيع الأغذية، والذي يمثّل 51.6% من إجمالي إيرادات المجموعة، والتجهيزات الغذائية 9.8%، والخدمات الغذائية 4.5%.

قطاع تصنيع وتوزيع الأغذية: ارتفع إيراد هذا القطاع بنسبة 9.6%.

قطاع التجهيزات الغذائية: انخفض إيراد هذا القطاع بنسبة 13.3%.

قطاع الخدمات الغذائية: انخفض إيراد هذا القطاع بنسبة 10.9%.

مجال غير الأغذية

بلغت إيرادات مجال غير الأغذية 45.5 مليون دينار، مسجلةً انخفاضاً بنسبة 6.9% مقارنة مع الفترة نفسها من العام الماضي. وتمثّل إيرادات هذا المجال نسبة 34% من إجمالي إيرادات المجموعة. وتتضمن إيرادات من قطاع السلع الاستهلاكية السريعة الدوران والرعاية الصحية، الذي يمثّل 31.5% من إجمالي إيرادات المجموعة، وقطاع الصناعات، الذي يمثّل 2.3% من إجمالي إيرادات المجموعة.

قطاع السلع الاستهلاكية السريعة الدوران والرعاية الصحية: انخفض إيراد هذا القطاع بنسبة 8.1%.

قطاع الصناعات: ارتفع إيراد هذا القطاع بنسبة 13.3%.

الوزان: انخفاض هوامش الربح بسبب ارتفاع تكاليف التشغيل

والش: خلق توازن بين تلبية احتياجات الأسواق وتحقيق النمو

أداء العمليات في الأسواق الإقليمية

الكويت:	انخفضت الإيرادات بنسبة 3.8%، نتيجة تراجع نشاط قطاعي التجهيزات الغذائية وتوزيع المواد الاستهلاكية والرعاية الصحية.
الإمارات:	ارتفعت الإيرادات بنسبة 21.6%، مدفوعةً بتحسّن مبيعات الوجبات الخفيفة ومشروبات الطاقة.
قطر:	انخفضت الإيرادات بنسبة 1.9% حيث تراجع أداء قطاع التجهيزات الغذائية.
السعودية:	ارتفعت الإيرادات بنسبة 38.1%، مدفوعةً باستراتيجية ميزان في الاستمرار بطرح منتجات جديدة في المملكة، وتطور عمليات قطاع توزيع الأغذية في المملكة.
الأردن:	ارتفعت الإيرادات بنسبة 16.7%، ويعود الارتفاع إلى طرح منتجات «كتكو» في السوق الأردني.
العراق:	ارتفعت الإيرادات بنسبة 5.3%، على الرغم من انخفاض العمليات بسبب انسحاب القوات الأميركية من العراق.

خلال الربع الأول 2022.. بارتفاع 300 %

«القرين» تنمو بأرباحها إلى 6.3 ملايين دينار

سعدون علي: النتائج المعلنة تؤكد تعافي معظم قطاعات استثمارات الشركة

صباح المحمد: نتطلع إلى استمرار الأرباح على صعيد كل قطاعات الأعمال

أعلنت شركة القرين لصناعة الكيماويات البترولية عن تحقيق صافي ربح بقيمة 6.3 ملايين دينار خلال فترة الربع الأول المنتهي في 30 يونيو 2022 من السنة المالية 2022-2023، مقابل 1.56 مليون دينار للفترة نفسها من العام الماضي، وبنسبة نمو تتعدى 300% عن الفترة نفسها من العام الماضي، وبلغت ربحية السهم الواحد خلال الفترة 5.87 فلوس بالمقارنة مع 1.52 فلس خلال الفترة نفسها من العام الماضي.

وسجل مجمل الإيرادات المجمعة ارتفاعاً بنسبة 33% ليصل 20.65 مليون دينار، بالمقارنة مع 15.46 مليون دينار للفترة نفسها من العام الماضي نتيجة لتحسّن أداء الشركات التابعة، وسجل إجمالي الأصول المجمعة ارتفاعاً يقارب نسبة 3%، ووصل إلى مبلغ 804.5 ملايين دينار، كما في 30 يونيو 2022، بالمقارنة مع 784.99 مليون دينار، كما في نهاية السنة المالية الماضية المنتهية في 31 مارس 2022، نتيجة الاستحواذ الأخير على حصة إضافية بنسبة 9% من رأسمال شركة التقدم التكنولوجي.

أداء عالٍ

قال رئيس مجلس إدارة شركة القرين، سعدون عبدالله علي: «تؤكد النتائج المعلنة تعافي معظم قطاعات استثمارات الشركة من مختلف الضغوطات التي فرضتها الأزمة الصحية العالمية وبيئة الأعمال منذ عام 2020، خصوصاً في قطاع البتروكيماويات، الذي مازال يتصدر مستويات الأداء العالي منذ العام الماضي، كما نعمل على الدوام لدراسة وإيجاد كل الفرص التي من شأنها تنمية وتنويع مصادر الدخل بشكل يلبي تطلعات مساهمينا ويعظم مصلحتهم».

تحسُّن ملحوظ

من جهته، قال نائب رئيس مجلس الإدارة والرئيس التنفيذي للشركة، الشيخ صباح محمد عبدالعزيز الصباح: «على الرغم من التحسّن الملحوظ في أداء ونتائج كل قطاعات استثماراتنا بالمجمل، فإن السبب الرئيسي في الارتفاع القياسي لأرباح القرين المعلنة يرجع الى قيام مجموعة ايكويت للبتروكيماويات خلال الفترة المعلنة بتوزيع أرباح مرحلية عن ربعها الأول، بلغت حصة القرين منها 4 ملايين دينار».

واختتم «أشيد بالذكر كذلك بأداء شركة جاسم للنقليات والمناولة المتميز من بعد انفراج بيئة الاعمال المحلية، وهو ما مكّن الشركة من مضاعفة مستويات ربحيتها، بالمقارنة مع الفترة نفسها من العام الماضي، وهو ما نتطلع الى استمراره على صعيد كل قطاعات أعمال المجموعة».

10 ملايين فرصة عمل شاغرة بأميركا

تتزايد طلبات البحث عن عاملين في الولايات المتحدة، من بائعين وندل واختصاصيين وسعاة بريد، نتيجة تقلّص اليد العاملة خلال جائحة كوفيد 19، في ظلّ إحالات على التقاعد، وقيود على الهجرة، وإصابات بالمرض طويلة الأمد.

وعُلقت لافتات كُتب عليها «مطلوب عمّال» على امتداد الطرق، أمام المطاعم أو حتّى على الحافلات. فأصحاب الأعمال يسعون إلى توظيف عدد أكبر من الأشخاص في ظلّ الاستهلاك الجامح للأميركيين، لكن يصعب عليهم إيجاد ضالتهم.

وكانت حوالي 10 ملايين فرصة شاغرة في يونيو، وفق أحدث المعطيات في هذا الصدد، في حين لم يكن عدد الباحثين عن عمل يتخطّى 6 ملايين.

وجاء في بيان صادر عن غرفة التجارة الأميركية «لدينا عدد كبير من الوظائف وعدد غير كاف من العمّال.. ويطول هذا النقص القطاعات كافة».

وتوقّف كثيرون عن العمل في ربيع 2020 عندما وجّهت جائحة كوفيد 19 ضربة قاسية للاقتصاد الأميركي. وهم لم يعودوا إلى أعمالهم مذاك.

وأفادت غرفة التجارة «كان يفترض أن لنا 3.4 ملايين شخص إضافي في سوق العمل.. لو بقيت نسبة الانخراط في السوق على حالها كما قبل الجائحة».

أين ذهب هؤلاء؟

كثيرون منهم تقاعدوا عن العمل، «فسكّان الولايات المتحدة يتقدّمون في السنّ»، على ما قال نيك بنكر المتخصّص في سوق العمل الأميركية والمشرف على الأبحاث الاقتصادية في موقع «إنديد» لإعلانات الوظائف في تصريحات لوكالة فرانس برس.

وبدأ أبناء جيل طفرة الإنجاب بالانسحاب من سوق العمل قبل جائحة كوفيد 19، غير أن «الإحالات على التقاعد تسارعت» في بداية الأزمة الصحية، بحسب ما قالت ديان سوونك، كبيرة الاقتصاديين في شركة «كي بي ام جي»، لوكالة فرانس برس.

واختار ملايين الأشخاص التقاعد مبكرا، خشية على صحّتهم، مستفيدين من ارتفاع أسعار الأسهم في البورصة والعقارات لإجراء صفقات بيع والانتفاع من مدّخراتهم.

ومن المستبعد أن تعود اليد العاملة إلى مستويات ما قبل الجائحة، بسبب تقدّم السكّان في العمر، وفق نيك بنكر.

وما يعزّز هذه الفرضية هو أن «الهجرة ليست بوتيرة كافية للتعويض عن أبناء جيل طفرة الإنجاب الذين ينسحبون من السوق»، بحسب ديان سوونك.

شمل تنظيم زيارة إلى هيئة مكافحة الفساد «نزاهة»

«الوطني» يختتم تدريب الدفعة الثانية من البرنامج الصيفي

جانب من برنامج التدريب الصيفي

في إطار التزامه بمسؤوليته الاجتماعية ودعم فئة الشباب والطلبة، اختتم بنك الكويت الوطني تدريب الدفعة الثانية من برنامج التدريب الصيفي لعام 2022، والمخصص لطلاب وطالبات المدارس الذين تتراوح أعمارهم بين 14 و18 عاماً بمشاركة 30 متدرباً.

ويشمل البرنامج 4 دورات بواقع 30 متدرباً لكل دورة، وبإجمالي 120 متدرباً خلال فترة الصيف، وذلك بهدف تعريف طلبة المدارس على طبيعة عمل إدارات وفروع البنك وآليات وأساليب العمل المصرفي، وذلك من خلال جولات تدريبية ميدانية داخلياً على مستوى الإدارات المختلفة، وخارجياً لإحدى المؤسسات الحكومية.

وافتتح فعاليات البرنامج المدير العام للموارد البشرية لمجموعة بنك الكويت الوطني عماد العبلاني، حيث شهد البرنامج تعريفاً بإدارات البنك ودورها ومهام كل منها وآلية العمل فيها، إضافة إلى تدريبات على طرق التفكير الإبداعي وحلول المشاكل وتعزيز مفهوم التعاون المشترك والتدريب على أدوات علمية حديثة ومتطورة من قبل شركة Creative Confidence.

ويركز برنامج التدريب الصيفي على صقل المهارات الأساسية للعمل من خلال حلقات مكثفة تمتد على مدى 5 ساعات يومياً ولمدة أسبوعين، حيث ركزت على تعريف المتدربين بالعديد من المحاور، من بينها: أسلوب عمل الفريق، وطرق التفكير الإبداعي، والسبيل الأمثل للتعبير الذاتي، وأساليب التعامل مع العملاء، إضافة إلى مفهوم جودة الخدمة، وغيرها من المواضيع ذات الصلة بالعمل المصرفي.

وتم تنظيم رحلة خارج نطاق العمل لتوسيع المدارك والاطلاع على عمل المؤسسات الأخرى، وكانت الرحلة هذه المرة إلى هيئة مكافحة الفساد «نزاهة» لتعريف المتدربين بدور ومهام هذه الهيئة وأهدافها وكيفية عمل الإدارات فيها، إضافة إلى محاضرة توعوية بطرق الوقاية من مخاطر الفساد.

للموارد البشرية في جامعة الكويت

«بوبيان» ينظّم ورشة عمل «خدمة العملاء والسمعة المهنية»

عادل الحماد

جانب من ورشة العمل

نظّم بنك بوبيان، بالتعاون مع شركة RT للاستشارات والتدريب، ورشة عمل حول خدمة العملاء والسمعة المهنية لمجموعة من موظفي إدارة الموارد البشرية في جامعة الكويت، وذلك في إطار حرص البنك على تعظيم مساهماته الاجتماعية.

وقال عادل الحماد، المدير العام لمجموعة الموارد البشرية في بنك بوبيان، إن هذه الورشة تأتي في إطار جهود البنك وسعيه المستمر لتوفير التدريب اللازم لمختلف القطاعات في الجهات الحكومية، بما يساعد موظفيها على أداء مهامهم بصورة احترافية، وخصوصاً في مجال الموارد البشرية الذي يتميز بالتفاعل المباشر مع الأشخاص ويتطلب مهارات شخصية ومهارات خاصة في جوانب خدمة العملاء.

وأضاف الحماد أن الورشة التي نظمها البنك تطرقت إلى عدة موضوعات مهمة، ومن بينها تطوير مهارات حسن التواصل مع العملاء، وتعزيز روح التعاون بين أقسام الإدارة، إلى جانب شرح سبل تكيف الموظفين مع ضغوطات العمل.

وانعقدت ورشة العمل على مدار يومين في حضور 30 مشاركاً، استفادوا من الموضوعات التي تم طرحها، كما شاركت في الورشة أيضاً المدربة رحاب الطواري، مستشارة خدمة العملاء ومؤسسة شركة RT للاستشارات والتدريب، والتي تتمتع بخبرات كبيرة، ولديها سجل مميز في الدورات التدريبية الخاصة بخدمة العملاء والموارد البشرية.

«نيسان البابطين» تواصل عروض الصيف المذهلة

تواصل شركة عبدالمحسن عبدالعزيز البابطين، الوكيل المعتمد لسيارات نيسان في الكويت، تقديمها باقة عروض الصيف على أحدث مجموعة من سيارات نيسان طرازات نيسان باترول نيسمو، نيسان باترول سفاري، ونيسان باترول سوبر سفاري، وتدعو عملائها إلى الاستفادة من مزايا عروض الصيف، وعرضها الغني بالمزايا على أحدث سيارات SUV الجبارة في أدائها من نيسان، سيارة نيسان باترول نيسمو موديل 2022.

وتقدّم «نيسان البابطين» لعشاق الأداء الأسطوري والأناقة والرفاهية فرصة لاقتناء أحدث سيارات الدفع الرباعي الفاخرة العالية الأداء في الكويت - باترول نيسمو 2022.

أما المقصورة الداخلية لسيارة باترول نيسمو 2022 فهي تأتي بمقاعد فاخرة يدوية الصنع، إلى جانب عجلة قيادة Alcantara بلون أسود، لتتلاءم مع شكل وتصميم الكونسول المركزي المعاد تصميمه. وتضم لوحة العدادات والتحكم شاشة ترفيهية معلوماتية قياس 12.3 إنشاً جديدة بالكامل مع نظام ربط لاسلكي Apple CarPlay وAndoid Auto، تم تطوير محرك V8 لسيارة نيسان باترول نيسمو عبر فريق تاكومي، الذي يضم أشهر 5 مهندسين في تصميم المحركات، والذين يتفردون في بناء محركات نيسان GT-R، والذين طوروا هذا المحرك الجبار القادر على إطلاق قوة جر تبلغ 428 حصاناً وعزم دوران يبلغ أقصاه عند 560 نيوتن/متر.

وتقدم شركة نيسان البابطين مع سيارة باترول نيسمو 2022 باقة الفخامة الخاصة، التي تشمل سنتين من التأمين الشامل، خدمة صيانة لمدة 5 سنوات أو 100 ألف كم، 5 سنوات كفالة، و5 سنوات خدمة المساعدة على الطريق. وكل هذه المزايا تأتي مجاناً مع توفير خدمات مجانية إضافية تشمل تظليل النوافذ وحماية الهيكل الخارجي للسيارة.

تشمل العروض أيضاً رفيق الصحراء المثالي نيسان باترول - سفاري، الذي يمنح سائقيه أداءً عالياً على الطريق، ويوفر أقصى سرعة وقوة. تضمن عروض الباقة الخاصة راحة البال، التي تشمل خدمة الصيانة لمدة عامين وكفالة لمدة 5 سنوات ومساعدة على الطريق لمدة 5 سنوات.

بالإضافة إلى ذلك، تأتي الطرزات الأخرى من نيسان مع باقة صيفية متقدمة، تشمل ضماناً لمدة 5 سنوات ومساعدة على الطريق وتسجيل مجاني في المرور وتأمين ضد الغير.

وتتميز جميع طرازات نيسان بنظام قيادة ذكي، وأحدث تكنولوجيا ذكية من نيسان تشمل نظام الفرملة الذكية عند الطوارئ والمزود بخاصية استشعار المشاة، ونظام التنبيه من حركة المرور الخلفية.

تدعو «نيسان البابطين» العملاء على زيارة معارضها الموجودة في الري والأحمدي والجهراء لاستكشاف عروض الصيف.

«يحرص على تقديم كل أوجه المساندة»

الحميضي: «الأهلي المتحد» يواصل دعم حملة «لنكن على دراية»

جهاد الحميضي

- متابعة نشر محتوى الرسائل التوعوية على حسابات البنك
- يسخِّر قنواته لعرض مضمون الحملة وبث رسالتها الهادفة

جانب من توعية «المتحد» في احتفال الأعياد الوطنية في «سرب»

«المتحد» يوعي بالحملة خلال استقباله الحجاج بمطار الكويت الدولي

أشادت عضوة مجلس الإدارة الرئيسة التنفيذية للبنك الأهلي المتحد جهاد الحميضي بحملة «لنكن على دراية» التي أطلقها بنك الكويت المركزي في مبادرة هادفة لنشر الثقافة المالية، وثمنت الدور الكبير لهذه الحملة في تقديم محتوى توعوي يشتمل على تعريف العملاء بدور البنوك وسيطاً مالياً، وأهمية الادخار والاستثمار وكيفية الاستفادة من المنتجات التي تقدمها البنوك، والتوعية بحقوق العملاء الخاصة بعمليات التمويل الشخصي سواء، وآلية تقديم الشكاوى بشأن الخدمات المصرفية، إضافةً إلى البطاقات المصرفية المتنوعة، وأهم الخطوات الواجب اتباعها لتجنب التعرض لعمليات الاحتيال والتوعية بمخاطر ما يعرف بـ«تكييش القروض» والاستثمارات العالية المخاطر وغيرها من المواضيع المهمة التي تزيد من تعزيز الوعي المالي لدى مختلف شرائح المجتمع، وتساعد على توعية عملاء البنوك على أن يكونوا على دراية بالمخاطر التي يمكن أن تحيط بهم، بجانب ضرورة زيادة نشر الوعي والتثقيف المالي في المجتمع، من خلال فهم العملاء لحقوقهم ووجباتهم تجاه القطاع المصرفي والمالي بشكل عام.

وأكدت الحميضي أن البنك الأهلي المتحد يؤمن بأهمية حملة لنكن على دراية، ويحرص كل الحرص على تقديم كل أوجه الدعم للحملة، وتوعيتهم بكل القضايا والمفاهيم المرتبطة بالقطاع المصرفي، وتعريفهم بطرق الاحتيال ومنحهم الإرشادات الضرورية لاستمرار حماية بياناتهم الشخصية والمصرفية وأهم الخطوات الواجب اتباعها لتجنّب التعرّض لعمليات الاحتيال، وغيرها من المواضيع التي تزيد من درجة الوعي المالي والمصرفي.

نشر المحتوى

وفي هذا الإطار أشارت الحميضي إلى جهود البنك الأهلي المتحد في دعم حملة «لنكن على دراية»، ومنها قيام البنك بنشر المحتوى الخاص بالحملة من خلال جميع الشاشات في الفروع وشاشات أجهزة الصراف الآلي الخاصة بالبنك، إضافة إلى متابعة النشر لمحتوى الرسائل التوعوية الخاصة بالحملة على حسابات البنك للتواصل الاجتماعي، والحرص على زيادة انتشار رسائل الحملة في مختلف قنوات التواصل مع الجمهور.

كذلك يقوم البنك من خلال برنامجه المتميز للمسؤولية المجتمعية بتقديم رسالة توعوية عن أهمية ومضمون حملة «لنكن على دراية»، حيث يعتبر البنك أن مشاركته في الفعاليات الاجتماعية والرياضية الكبرى هي فرصة جيدة للتعريف بمضمون الحملة من خلال التواصل المباشر مع الجمهور، وفي هذا الإطار قام البنك بوضع لافتات التوعية بالحملة خلال مبادرته للاحتفال بالأعياد الوطنية التي أقامها في حديقة سرب في شهر فبراير الماضي، وكذلك خلال مبادرته لاستقبال الحجاج لتهنئتهم بسلامة العودة في مطار الكويت الدولي.

وأكدت الحميضي أن البنك الأهلي المتحد يواصل جهوده لدعم حملة «لنكن على دراية» ويسخر كل قنواته لعرض مضمون الحملة وبث رسالتها الهادفة.

solutions by stc تعزّز خدمات البدالة السحابية

أعلنت solutions by stc، الذراع التقنية لشركة الاتصالات الكويتية stc المتخصصة في توفير الخدمات والحلول الرقمية المبتكرة والمتكاملة لقطاع الشركات، عن تعزيز حلولها للخدمات السحابية من خلال توفير مجموعة متنوعة من الباقات السحابية المتقدمة من حيث التكلفة، والتي تهدف إلى توفير اتصال سلس وتعزّز إنتاجية أصحاب المشاريع الصغيرة والمتوسطة، وتوفير بيئة عمل خصبة لنمو وازدهار الشركات الناشئة في دولة الكويت.

ويتم تقديم حلول البدالة السحابية من خلال مجموعة متنوعة من الباقات التي تم تصميمها خصيصاً لتلبية احتياجات الشركات المحلية الصغيرة والمتوسطة SMEs، ومن خلال توفير حلول البدالة السحابية المتطورة، تسعى solutions by stc إلى تأكيد دعمها والتزامها الطويل الأمد بدعم الشركات الصغيرة والمتوسطة المحلية، لتساعدهم في التطوير والتوسع بأعمالهم الى مستويات أكبر، ولتلبي كل احتياجات عملائهم. كما توفر الخدمة حرية التنقل بمكان الخدمة بين المكاتب والأفرع والمكاتب المنزلية وحتى الأكشاك المتحركة في المجمعات.

وفي بيان لها، أشارت solutions by stc إلى أن حلول البدالة السحابية تقدم خططاً مرنة لمجموعة خدماتها، التي تشمل أرقام الاتصال المباشر DID والهواتف الأساسية أو المتقدمة. كما يمكن للعملاء أيضاً الحصول على تراخيص للمكالمات المتزامنة أثناء تخصيص خططهم لتناسب احتياجاتهم المتنوعة. ويمكن للعميل إضافة أو إزالة الخدمات بما يتوافق مع حاجة أعماله.

وتقدم حلول البدالة السحابية مجموعة من الميزات، بما في ذلك خدمات الفاكس والبريد الصوتي وتكامل البريد الإلكتروني عبر الهاتف والمكالمات الجماعية والرسائل النصية وغيرها. وبناءً على احتياجات العمل الخاصة بهم، يمكن للعملاء أيضاً إضافة ميزات إضافية مثل خطة الاتصال الداخلي، والرد التلقائي، وإعادة توجيه المكالمات، وتخصيصات الأرقام المباشرة، ومجموعات البحث وغيرها. بالإضافة إلى حلول البدالة السحابية، تقدم solutions by stc أيضاً العديد من حلول البدالة الثابتة لتنقل تجربة اتصالاتك إلى آفاق أبعد وكفاءة عالية، بالإضافة إلى باقات يمكن تخصيصها لتناسب متطلبات كل عميل.

«التجاري» يتوّج الفائز في سحب النجمة

أجرى البنك التجاري سحبه الأسبوعي على حساب النجمة. وقد تم إجراء السحب أمس الأحد في مبنى البنك الرئيسي، بحضور ممثل عن وزارة التجارة والصناعة منصور الظفيري.

وقد قام البنك بتغطية السحب مباشرة عبر وسائل التواصل الاجتماعي. وجاءت نتيجة السحب على النحو التالي:

سحب حساب النجمة الأسبوعي، جائزة 5000 دينار كويتي من نصيب الفائز محمد رياست محمد أعظم.

يذكر أن جوائز «حساب النجمة» مميزة بحجم مبالغ الجوائز المقدمة، بالإضافة إلى تنوعها طوال السنة، والتي تتضمن سحوبات أسبوعية بقيمة 5000 دينار، وشهرية بقيمة 20000 دينار، بالإضافة إلى جائزة نصف سنوية بقيمة 500 ألف دينار، وسحب آخر العام على أكبر جائزة نقدية مرتبطة بحساب مصرفي في العالم بقيمة 1.5 مليون دينار.

وعن آلية فتح حساب النجمة والتأهل لدخول السحوبات، فمن المعروف أنه يمكن فتح الحساب فقط بإيداع 500 دينار كويتي، ويجب أن يكون في الحساب مبلغ لا يقل عن 500 دينار كويتي للتأهل ودخول جميع السحوبات على كل الجوائز التي يقدمها الحساب، فكلما زاد رصيد العميل زادت فرصة الفوز.

KAMCO INVEST

نشرة كامكو إنفست اليومية لمؤشرات بورصة الكويت

إعداد إدارة البحوث والاستراتيجيات الاستثمارية

14 أغسطس 2022

مؤشرات البورصة والقيمة الرأسمالية		القيمة	أداء المؤشرات: اليومي (نقطة)	اليومي (%)	الشهري (%)	من بداية العام (%)
مؤشر السوق الأول	▼	8,525.13	(59.7)	(0.70%)	(0.91%)	11.60%
مؤشر رئيسي 50	▼	6,127.81	(31.0)	(0.50%)	(1.04%)	0.32%
مؤشر السوق الرئيسي	▼	5,819.65	(39.3)	(0.67%)	(0.95%)	(1.13%)
مؤشر السوق العام	▼	7,646.34	(53.1)	(0.69%)	(0.91%)	8.56%
القيمة السوقية (مليون د.ك)	▼	44,820.81	(313.2)	(0.69%)	(0.89%)	6.81%

مؤشرات التداول	القيمة	التغير اليومي %	المتوسط اليومي 2022	المتوسط اليومي 2021
الكمية المتداولة (مليون سهم)	375.3	28.3%	251.2	332.9
القيمة المتداولة (مليون د.ك.)	59.7	(9.8%)	68.5	52.5
عدد الصفقات	11,726	(22.7%)	12,851	12,101

أداء قطاعات بورصة الكويت

القطاعات		التغير اليومي	القيمة السوقية مليون د.ك	التغير اليومي	من بداية الشهر	من بداية العام
بورصة الكويت	▼	(0.69%)	44,820.8	(0.89%)	6.81%	
النفط والغاز	▼	(0.24%)	246.6	3.77%	(16.64%)	
مواد أساسية	▲	0.33%	911.3	1.53%	(0.27%)	
صناعية	▼	(1.66%)	4,394.4	(1.67%)	7.70%	
سلع إستهلاكية	▼	(1.31%)	161.7	(2.19%)	(29.69%)	
رعاية صحية	▼	(3.11%)	210.5	(8.16%)	(46.75%)	
الخدمات الاستهلاكية	▼	(0.17%)	1,032.1	0.59%	54.29%	
إتصالات	▼	(0.64%)	3,828.7	0.32%	14.62%	
بنوك	▼	(0.56%)	26,301.6	(1.19%)	9.04%	
التأمين	▼	(1.50%)	624.3	2.06%	0.84%	
العقار	▼	(0.68%)	2,652.1	(0.60%)	(8.58%)	
خدمات مالية	▼	(0.68%)	4,228.7	(0.62%)	2.22%	
تكنولوجيا	▼	(4.86%)	8.8	(10.20%)	(6.38%)	
منافع	▼	(0.50%)	220.0	0.00%	(12.28%)	

أداء مؤشر السوق العام لبورصة الكويت مقابل الكمية المتداولة

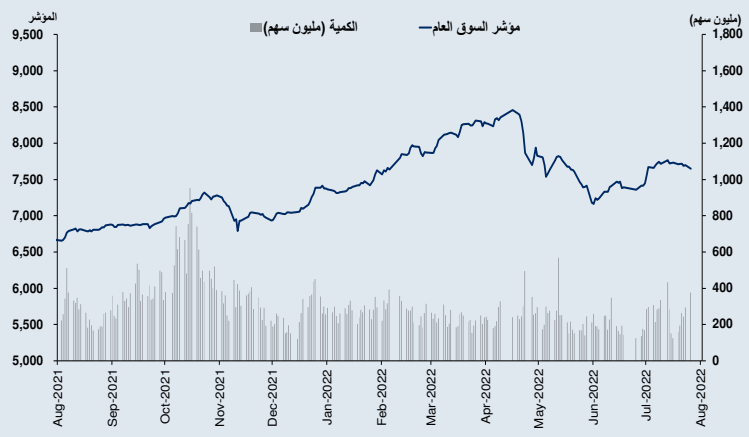

الاسم المختصر للشركة المدرجة		السعر: إقفال (دك)	التغير اليومي (فلس)	التغير اليومي (%)	القيمة المتداولة (ألف د.ك)	الكمية المتداولة (ألف سهم)	معدل دوران السهم منذ بداية العام	عائد التوزيعات النقدية	مضاعف السعر: للربحية	للقيمة الدفترية	القيمة السوقية (مليون دك)	إقفال خلال 52 اسبوع (د.ك): الأعلى	الأدنى
وطني	▲	1.075	2.0	0.2%	3,739	3,475	11%	3.7%	19.6	2.28	7,732.1	1.159	0.991
خليج ب	▼	0.359	-2.0	-1%	1,087	3,015	37%	1.8%	25.4	1.74	1,149.0	0.385	0.266
تجاري	▲	0.501	1.0	0%	3	6	1%	3.8%	13.0	1.13	998.0	0.549	0.480
اهلي	▼	0.349	-4.0	-1%	481	1,367	11%	1.4%	20.9	1.14	593.3	0.355	0.239
المتحد	▲	0.274	1.0	0%	96	352	4%	1.6%	21.5	1.43	685.4	0.324	0.260
الدولي	▼	0.211	-2.0	-1%	526	2,490	45%	1.8%	20.2	0.96	248.6	0.259	0.199
برقان	=	0.229	0.0	0%	1,167	5,091	14%	2.1%	14.4	1.02	752.9	0.307	0.226
بيتك	▼	0.850	-10.0	-1%	10,871	12,777	19%	1.4%	27.3	3.87	7,175.3	1.039	0.756
بنك بوبيان	▼	0.832	-3.0	0%	300	360	5%	0.5%	58.9	5.53	3,110.2	0.965	0.713
بنك وربة	=	0.245	0.0	0%	663	2,722	21%	0.0%	24.6	1.68	490.0	0.290	0.229
أهلي متحد	▼	0.302	-5.0	-2%	8,146	26,760	30%	3.6%	18.0	2.44	3,366.7	0.370	0.246
البنوك				-1.2%	27,080	58,416		1.8%	20.9	1.68	26,302		
سنرجي	=	0.043	0.0	0%	0	0	32%	0.0%	NM	0.85	8.6	0.054	0.037
بترولية	=	0.445	0.0	0%	0	0	1%	6.5%	15.8	0.87	83.8	0.600	0.368
نابسكو	▼	0.754	-6.0	-1%	1	2	1%	4.5%	16.8	1.89	75.4	0.860	0.683
بيت الطاقة	=	0.048	0.0	0%	0	0	6%	0.0%	37.6	1.82	36.3	0.067	0.039
بتروجلف	=	0.017	0.0	0%	13	759	61%	0.0%	NM	0.24	7.7	0.026	0.013
آبار	=	0.143	0.0	0%	4	25	44%	2.0%	12.5	0.51	34.7	0.172	0.112
النفط والغاز				3.8%	17	786		4.5%	16.3	0.86	247		
سكب ك	▲	0.309	5.0	2%	0	0	7%	2.3%	NM	1.50	22.3	0.378	0.289
بوبيان ب	▲	0.932	7.0	1%	98	105	15%	6.1%	12.9	1.80	498.5	1.125	0.844
الكوت	=	0.406	0.0	0%	0	0	0%	9.9%	7.2	1.55	41.0	0.545	0.406
القرين	▼	0.318	-1.0	0%	35	109	19%	5.3%	15.4	0.78	349.5	0.403	0.291
مواد أساسية				-0.3%	132	215		5.7%	12.9	1.52	911		
الخصوصية	=	0.114	0.0	0%	26	232	119%	5.7%	14.3	0.64	19.4	0.152	0.090
اسمنت	▼	0.238	-1.0	0%	54	227	12%	2.0%	NM	0.84	174.5	0.295	0.219
كابلات	▼	1.505	-5.0	0%	81	54	36%	4.0%	15.0	1.22	315.9	1.850	0.860
سفن	▼	0.715	-15.0	-2%	346	484	61%	2.8%	22.2	1.84	128.9	0.960	0.501
بورتلاند	▲	0.900	11.0	1%	32	36	16%	7.8%	11.5	1.09	90.2	1.240	0.837
ورقية	=	0.187	0.0	0%	9	51	6%	6.3%	14.5	1.02	18.8	0.310	0.170
معادن	▼	0.078	-1.0	-1%	0	0	2%	0.0%	NM	1.30	9.2	0.104	0.068
أسيكو	▼	0.132	-7.0	-5%	161	1,193	99%	0.0%	NM	0.53	39.8	0.208	0.120
الوطنية للبناء	▲	0.214	2.0	1%	11	53	6%	4.7%	17.2	0.90	79.7	0.260	0.190
المعدات	▼	0.039	-0.5	-1%	0	11	39%	0.0%	NM	0.62	3.1	0.067	0.034
إستهلاكية	▼	0.126	-2.0	-2%	253	1,991	577%	0.0%	NM	1.72	11.3	0.158	0.097
صلبوخ	=	0.021	0.0	0%	0	0	46%	0.0%	NM	0.55	2.2	0.045	0.018
أجيليتي	▼	0.866	-23.0	-3%	4,500	5,180	21%	1.8%	2.4	1.28	2,317.5	1.063	0.757
تعليمية	▼	2.886	-114.0	-4%	5	2	2%	11.7%	9.7	5.86	60.6	4.431	0.650
تنظيف	▲	0.041	0.2	0%	5	135	20%	0.0%	NM	0.33	10.3	0.063	0.038
الرابطة	▲	0.065	1.8	3%	0	1	30%	0.0%	5.3	0.41	18.8	0.089	0.058
المعامل	▲	0.340	2.0	1%	3	10	4%	7.1%	21.8	1.32	41.4	0.513	0.321
هيومن سوفت	▲	3.373	13.0	0%	433	128	36.3%	11.8%	7.1	4.20	412.3	3.704	3.006
امتيازات	=	0.089	0.0	0%	0	0	3%	0.0%	NM	1.74	3.6	0.148	0.063
المشتركة	▲	0.477	2.0	0%	333	701	56%	5.2%	7.8	1.71	81.8	0.500	0.339
يوباك	▼	0.225	-6.0	-3%	0	0	1%	0.0%	59.1	0.84	86.1	0.290	0.222
ألافكو	▼	0.197	-5.0	-2%	386	1,963	20%	0.0%	NM	0.69	187.6	1.850	0.182
مبرد	▲	0.091	2.0	2%	13	151	52%	5.5%	7.8	0.69	14.8	0.120	0.076
المتكاملة	=	0.409	0.0	0%	9	21	66%	2.4%	35.0	1.64	103.5	0.478	0.366
قيوين ا	=	0.086	0.0	0%	0	0	1%	7.0%	4.3	0.53	31.0	0.108	0.086
فجيرة ا	▼	0.035	-0.4	-1%	0	11	6%	0.2%	NM	0.18	12.5	0.055	0.028
اسمنت ابيض	▼	0.137	-3.0	-2%	15	107	1%	3.6%	19.7	1.03	68.5	0.175	0.113
جي تي سي	▲	0.341	2.0	1%	17	51	11%	4.7%	16.7	1.18	51.2	0.410	0.307
صناعية				-1.7%	6,695	12,795		5.0%	14.4	1.02	4,394		
مواشي	▲	0.143	3.0	2%	8	58	3%	0.0%	NM	0.89	31.0	0.183	0.130
ميزان	▼	0.420	-9.0	-2%	416	982	33%	3.9%	20.5	1.16	130.8	0.593	0.405
سلع الاستهلاكية				-2.2%	424	1,039		3.9%	20.5	1.02	162		
التقدم	=	0.480	0.0	0%	0	0	0%	3.1%	12.1	1.09	72.0	0.595	0.450
ياكو	=	0.450	0.0	0%	0	0	0%	0.0%	NM	32.31	7.7	0.480	0.399
ميدان	▼	0.523	-27.0	-5%	100	192	1%	1.9%	15.3	2.53	130.8	1.240	0.550
رعاية صحية				-8.2%	100	192		2.5%	13.7	2.53	210		

الاسم المختصر للشركة المدرجة		السعر: إقفال (دك)	التغير اليومي (فلس)	التغير اليومي (%)	القيمة المتداولة (ألف د.ك)	الكمية المتداولة (ألف سهم)	معدل دوران السهم منذ بداية العام	عائد التوزيعات النقدية	مضاعف السعر: للربح ية	للقيمة الدفترية	القيمة السوقية (مليون دك)	إقفال خلال 52 اسبوع (د.ك): الأعلى	الأدنى
سينما	▼	0.870	-28.0	-3%	6	7	1%	3.2%	13.2	1.20	87.9	0.933	0.850
فنادق	▲	0.185	16.0	9%	0	0	4%	2.6%	22.2	2.30	10.7	0.201	0.070
م.سلطان	▼	0.121	-1.0	-1%	8	69	25%	0.0%	0.9	0.54	35.0	0.230	0.111
ايفا فنادق	▼	0.049	-6.4	-12%	10,681	203,070	51%	0.0%	12.6	6.39	31.0	0.063	0.035
أولى وقود	=	0.146	0.0	0%	1	9	6%	3.4%	15.5	0.89	59.1	0.168	0.142
منتزهات	=	0.083	0.0	0%	17	207	44%	3.4%	14.9	0.58	17.8	0.104	0.067
الجزيرة	▲	1.934	14.0	1%	941	488	29%	1.7%	26.4	15.82	425.5	2.099	1.231
السور	=	0.148	0.0	0%	7	48	6%	3.4%	18.8	0.87	59.9	0.167	0.142
فيوتشر كيد	▲	0.120	6.0	5%	12	102	55%	0.0%	NM	1.16	13.9	0.120	0.077
جياد	▲	0.020	2.6	15%	168	8,794	122%	0.0%	NM	0.43	7.0	0.089	0.015
النخيل	=	0.048	0.0	0%	0	0	0%	0.0%	NM	0.49	2.5	0.083	0.043
العيد	▼	0.260	-3.0	-1%	169	648	51.6%	2.6%	18.1	2.09	44.0	0.304	0.215
الغانم	▲	0.857	1.0	0%	330	387	NA	6.4%	16.0	4.24	237.8	0.966	0.797
الخدمات الاستهلاكية				0.6%	12,339	213,829		3.3%	15.7	1.16	1,032		
زين	▼	0.612	-5.0	-1%	1,179	1,923	15%	3.8%	14.1	2.34	2,648.2	0.698	0.586
أريد	▲	1.020	2.0	0%	77	76	4%	3.4%	19.3	0.95	514.1	1.280	0.618
آن	=	0.016	0.0	0%	0	0	7%	0.0%	NM	0.62	14.0	0.018	0.016
أس تي سي	▼	0.646	-4.0	-1%	118	182	12%	4.6%	14.5	3.00	645.2	1.189	0.423
حيات كوم	=	0.078	0.0	0%	1	10	12%	0.0%	NM	0.66	7.2	0.110	0.062
إتصالات				0.3%	1,375	2,191		3.8%	14.5	0.95	3,829		
كويت ت	▼	0.451	-4.0	-1%	0	0	12%	7.0%	7.6	0.69	87.5	0.485	0.380
خليج ت	▼	1.024	-14.0	-1%	146	144	0%	3.4%	5.3	1.51	291.4	1.070	0.950
اهلية ت	▼	0.535	-25.0	-4%	2	4	2%	6.4%	8.0	0.86	118.0	0.612	0.453
وربة ت	=	0.131	0.0	0%	5	40	25%	7.2%	9.4	0.56	24.1	0.139	0.125
الاعادة	=	0.268	0.0	0%	0	0	0.0%	1.7%	9.8	0.98	64.4	0.373	0.217
أولى تكافل	=	0.047	0.0	0%	0	0	0.5%	0.0%	79.5	0.63	5.1	0.062	0.034
وثاق	▲	0.047	7.2	18%	85	1,910	27%	0.0%	17.6	0.42	5.2	0.054	0.024
ب ك تأمين	=	0.191	0.0	0%	0	0	0%	8.4%	8.1	0.90	28.7	0.000	0.000
التأمين				2.1%	237	2,098		6.7%	8.8	0.78	624		
صكوك	▼	0.025	-2.2	-8%	4	144	25%	0.0%	NM	0.06	14.8	0.035	0.020
عقارات ك	▼	0.127	-4.0	-3%	1,039	8,083	78%	2.1%	19.3	0.96	123.9	0.186	0.114
متحدة	=	0.085	0.0	0%	4	45	14%	0.0%	NM	0.61	101.0	0.121	0.064
وطنية	▼	0.160	-6.0	-4%	310	1,927	37%	0.0%	1.6	0.78	317.0	0.213	0.149
صالحية	▲	0.494	9.0	2%	487	979	20%	2.8%	25.8	1.72	265.9	0.525	0.428
تمدين ع	▼	0.336	-2.0	-1%	9	27	2%	3.0%	11.7	0.75	145.1	0.375	0.310
اجيال	=	0.276	0.0	0%	0	0	7%	1.8%	16.2	0.41	53.7	0.344	0.268
المصالح ع	▲	0.043	0.5	1%	0	9	1%	0.0%	NM	0.58	10.0	0.052	0.038
ع عقارية	▼	0.034	-2.4	-7%	47	1,396	32%	0.0%	NM	0.40	17.1	0.044	0.032
الإنمـاء	▼	0.070	-0.3	0%	39	553	41%	0.0%	NM	0.77	31.5	0.081	0.056
المباني	▼	0.802	-6.0	-1%	131	163	10%	1.7%	16.5	1.78	939	0.887	0.720
إنجازات	▼	0.081	-4.0	-5%	18	215	79%	6.0%	8.9	0.49	28.0	0.114	0.070
التجارية	▲	0.108	1.0	1%	482	4,512	23%	2.6%	14.4	0.69	198.8	0.132	0.098
سنام	▼	0.064	-2.4	-4%	0	1	19%	0.0%	8.8	0.81	7.8	0.100	0.056
أعيان ع	=	0.076	0.0	0%	1	9	24%	0.0%	NM	0.54	31.6	0.093	0.066
عقار	▲	0.067	0.5	1%	2	33	9%	1.5%	19.7	0.57	16.5	0.084	0.061
العقارية	=	0.039	0.0	0%	0	0	25%	0.0%	2.7	0.65	7.4	0.057	0.036
مزايا	▼	0.056	-0.5	-1%	153	2,738	69%	0.0%	63.9	0.57	34.9	0.079	0.051
تجارة	▲	0.060	0.7	1%	63	1,064	116%	5.0%	11.9	0.56	22.2	0.089	0.045
التعمير ك	▲	0.024	1.0	4%	2	66	27%	0.0%	NM	0.39	5.7	0.042	0.020
أركان	=	0.122	0.0	0%	0	0	3%	4.9%	16.7	0.91	30.6	0.144	0.117
أرجان	▲	0.083	1.8	2%	19	2	6%	0.0%	NM	0.29	22.0	0.144	0.076
منشآت	▲	0.064	5.0	8%	91	5	2%	0.0%	NM	2.14	20.6	0.075	0.052
دبي الاولى	▲	0.064	1.4	2%	78	1,238	21%	0.0%	52.6	0.63	46.8	0.114	0.055
م الاعمال	▼	0.065	-0.5	-1%	6	91	22%	0.0%	15.4	0.61	39.4	0.092	0.061
ريم	=	0.000	0.0	0%	0	0	0%	0.0%	0.0	0.00	0.0	0.000	0.000
مينا	▼	0.035	-0.6	-2%	45	1,276	125%	0.0%	NM	0.30	4.9	0.051	0.030
مراكز	▲	0.059	2.4	4%	0	4	60%	0.0%	70.8	0.36	8.8	0.105	0.043

الاسم المختصر للشركة المدرجة		السعر: إقفال (دك)	التغير اليومي (فلس)	التغير اليومي (%)	القيمة المتداولة (ألف د.ك)	الكمية المتداولة (ألف سهم)	معدل دوران السهم منذ بداية العام	عائد التوزيعات النقدية	مضاعف السعر: للربحية	للقيمة الدفترية	القيمة السوقية (مليون دك)	إقفال خلال 52 اسبوع (د.ك): الأعلى	الأدنى
رمال	=	0.013	0.0	0%	0	0	8%	0.0%	NM	1.51	3.9	0.020	0.010
مشاعر	▼	0.061	-2.5	-4%	5	79	11%	0.0%	NM	0.73	10.9	0.075	0.054
اجوان	▲	0.017	1.2	7%	4	251	178%	0.0%	NM	301.41	1.9	0.029	0.013
المساكن	▲	0.035	0.2	1%	20	560	42%	0.0%	NM	0.54	3.5	0.050	0.028
دلقان	▼	0.221	-2.0	-1%	26	117	13%	0.0%	NM	1.63	10.9	0.249	0.195
ثريا	=	0.158	0.0	0%	0	0	1%	0.0%	23.6	1.37	23.1	0.172	0.100
أسس	=	0.119	0.0	0%	1	10	32%	8.4%	5.7	0.99	12.5	0.147	0.102
بيتك ريت	▼	1.276	-2.0	0%	2	1	6%	0.0%	NA	NA	30.1	1.370	1.210
لاند	▲	0.064	1.5	2%	6	93	40%	0.0%	NM	0.57	9.7	0.098	0.052
العقار				-0.6%	2,992	25,793		2.7%	16.2	0.63	2,652		
كويتية	▼	0.146	-1.0	-1%	241	1,659	105%	17.0%	2.9	0.65	80.5	0.300	0.113
تسهيلات	▼	0.207	-2.0	-1%	2	9	8%	6.9%	8.0	0.71	111.1	0.228	0.194
ايفا	▼	0.098	-2.5	-2%	182	1,846	187%	0.0%	25.5	0.78	26.2	0.127	0.084
استثمارات	▼	0.297	-5.0	-2%	76	254	78%	15.2%	7.2	1.04	260.2	0.475	0.218
مشاريع	=	0.156	0.0	0%	127	815	41%	3.0%	22.0	1.32	411.8	0.215	0.137
ساحل	▼	0.099	-4.5	-4%	19	184	37%	4.7%	8.3	0.91	45.8	0.125	0.082
البيت	▼	0.083	-0.7	-1%	26	312	66%	0.0%	19.2	0.82	37.2	0.105	0.065
أرزان	▲	0.149	2.0	1%	34	228	56%	1.6%	13.1	0.93	123.8	0.180	0.120
المركز	=	0.141	0.0	0%	17	122	39%	7.1%	3.6	0.63	67.8	0.196	0.130
كميفك	▲	0.148	7.0	5%	0	1	6%	4.7%	11.4	1.22	32.6	0.175	0.128
الاولى	▲	0.095	2.8	3%	32	339	264%	0.0%	NM	0.78	42.3	0.104	0.079
الخليجي	▼	0.287	-2.0	-1%	255	869	4%	0.0%	28.2	4.38	186.2	0.380	0.217
أعيان	▼	0.139	-3.0	-2%	698	5,006	220%	0.0%	15.2	1.02	92.3	0.204	0.118
بيان	▲	0.035	0.8	2%	12	366	20%	0.0%	NM	0.33	13.7	0.051	0.031
أصول	▼	0.083	-4.0	-5%	3	30	39%	12.6%	24.4	0.60	10.5	0.118	0.078
كفيك	▼	0.069	-2.0	-3%	5	76	7%	0.0%	28.8	0.53	22.3	0.097	0.064
كامكو	▲	0.122	1.0	1%	15	122	64%	8.2%	3.4	0.65	41.8	0.167	0.098
وطنية د ق	=	0.144	0.0	0%	150	1,038	36%	0.0%	13.6	0.83	32.8	0.167	0.118
يونيكاب	▲	0.058	1.1	2%	83	1,377	14%	0.0%	2.0	0.69	14.0	0.079	0.051
مدار	▼	0.090	-4.7	-5%	2	25	11%	0.0%	53.2	0.88	19.3	0.120	0.091
الديرة	=	0.180	0.0	0%	1	3	1%	0.0%	13.4	1.00	16.5	0.199	0.155
الصفاة	=	0.134	0.0	0%	81	611	331%	0.0%	30.2	1.63	38.0	0.271	0.105
اكتتاب	▲	0.010	0.1	1%	15	1,600	36%	0.0%	NM	0.30	3.0	0.020	0.009
نور	▲	0.211	3.0	1%	8	36	8%	2.3%	5.5	1.22	107.7	0.295	0.179
تمدين أ	▼	0.421	-37.0	-8%	2	5	2%	2.4%	29.3	0.46	145.3	0.505	0.309
السورية	▼	0.036	-0.7	-2%	12	338	38%	0.0%	6.2	0.37	6.3	0.057	0.026
آسيا	▼	0.056	-0.4	-1%	99	1,755	45%	0.0%	2.8	0.52	45.0	0.071	0.046
راسيات	▲	0.135	2.0	2%	18	131	37%	0.0%	63.2	1.78	20.3	0.141	0.080
الامتياز	▼	0.092	-0.5	-1%	87	942	55%	9.3%	NM	0.59	104.3	0.138	0.087
منازل	▼	0.037	-0.8	-2%	28	742	99%	0.0%	12.0	0.74	16.1	0.059	0.031
صناعات	▲	0.272	4.0	1%	3,212	11,836	44%	2.9%	5.6	1.32	594.6	0.314	0.235
وربة كبيتل	▲	0.086	1.0	1%	0	0	12%	0.0%	2.3	0.13	4.3	0.108	0.070
عربي قابضة	▲	0.293	3.0	1%	3	12	65%	0.0%	NM	1.78	50.7	0.499	0.200
التخصيص	▲	0.049	0.2	0%	32	658	56%	0.0%	NM	0.39	29.6	0.063	0.042
تحصيلات	=	0.026	0.0	0%	0	0	8%	0.0%	46.5	0.87	4.3	0.040	0.020
القابضة م ك	=	0.400	0.0	0%	100	250	6%	6.9%	9.0	2.65	450.8	0.449	0.366
تمويل خليج	▼	0.094	-2.1	-2%	1,989	20,926	128%	1.5%	13.7	1.24	361.8	0.110	0.076
إنوفست	▼	0.121	-3.0	-2%	201	1,632	170%	0.0%	56.8	0.84	36.4	0.189	0.116
عمار	▲	0.069	3.4	5%	0	5	12%	0.0%	3.9	0.66	13.9	0.080	0.060
المنار	▼	0.063	-0.3	0%	14	231	13%	0.0%	14.6	0.53	16.5	0.079	0.055
البورصة	▼	2.447	-42.0	-2%	154	63	15%	2.7%	27.5	9.30	491.3	2.870	1.992
خدمات مالية				-0.6%	8,034	56,452		4.7%	13.4	0.82	4,229		
الأنظمة	▼	0.088	-4.5	-5%	5	52	8%	0.0%	NM	0.77	8.8	0.110	0.082
تكنولوجيا				-10.2%	5	52		0.0%	NM	0.77	9		
شمال الزور	▼	0.200	-1.0	-0.5%	293	1,472	14%	3.5%	15.4	2.51	220.0	0.229	0.195
منافع				0.0%	293	1,472		3.5%	15.4	2.51	220		
اجمالي بورصة الكويت				-0.9%	59,725	375,329		2.43%	15.05	0.88	44,821		

ملاحظة: مضاعف السعر للربحية محتسب على اساس الاسعار الحالية وصافي الارباح للربع الأول من العام 2022. مضاعف السعر للقيمة الدفترية محتسب على اساس الأسعار الحالية وحقوق المساهمين كما في 31 مارس 2022 . العائد الجاري للأسهم محتسب على أساس التوزيعات النقدية لعام 2021 والأسعار الحالية. الشركات التي تختلف في سنواتها المالية يتم التعامل معها بشكل منفصل لإجراء أية تعديلات ضرورية بعد إعلان آخر نتائج مالية. NA غير مطابق NM غير قابل للاحتساب

كامكو إنفست
خدمات استثمارية متكاملة
إدارة الأصول | الاستثمارات المصرفية | الوساطة المالية

للخدمات الاستثمارية (صناديق ومحافظ)
إدارة الثروات - كامكو إنفست
تلفون: 26 26 185(965)
wealthmanagement@kamcoinvest.com
kamcoinvest.com

لخدمات التداول (بورصة الكويت والبورصات الخليجية والعالمية)
الشركة الأولى للوساطة المالية (إحدى شركات كامكو إنفست)
تلفون: 4444 2495 (965)
info@oulawasata.com.kw
oulawasata.com.kw

الاحتلال يعتقل منفذ عملية القدس

في عملية خاطفة لم تتجاوز الـ 15 ثانية، أُصيب 8 مستوطنين على الأقل، فجر أمس، إثر إطلاق نار على حافلة، قرب البلدة القديمة بالقدس المحتلة، بعدها زعمت سلطات الاحتلال أن الفلسطيني منفذ العملية سلّم نفسه ومعه السلاح المستخدم بعد مطاردة استمرت 6 ساعات.
وكانت قوات الأمن أجرت عمليات تفتيش في حي سلوان خارج البلدة القديمة، الذي يُزعم أن منفذ العملية فر إليه بعد إطلاقه النار على الحافلة. ووفقاً لتقارير الإعلام العبري، فإن المشتبه به يدعى أمير صيداوي (26 عاماً) من سكان القدس الشرقية، وقد استقل سيارة أجرة إلى مركز للشرطة، حيث سلم نفسه بعد اعتقال عائلته.

مأساة إمبابة.. وفاة 41 غالبيتهم أطفال.. وإصابة العشرات

حريق كنيسة أبوسيفين يبكي المصريين

■ «الأدلة الجنائية»: نشب في وحدة تكييف بالدور الثاني نتيجة خلل كهربائي

■ السيسي: وجهت أجهزة الدولة ومؤسساتها كافة باتخاذ الإجراءات اللازمة

يوم أليم استيقظت عليه مصر، أمس، حيث اندلع حريق بكنيسة أبوسيفين بمنطقة المنيرة الغربية بالجيزة، أسفر عن عشرات القتلى والجرحى. وشب الحريق خلال «القداس الإلهي» صباح الأحد، وفق ما أعلنت الكنيسة، التي تقع في منطقة شعبية مزدحمة، فيها كثافة سكانية عالية، وشوارعها الداخلية ضيقة للغاية، ما صعّب دخول سيارات الإسعاف والمطافي للمنطقة. وتمت السيطرة على الحريق في 15 دقيقة، بعد الدفع بـ37 سيارة إسعاف و30 أطفاء، وتم التعامل مع المصابين، ونقلهم للمستشفى، ونقل المتوفين.

41 قتيلاً

وذكرت وزارة الصحة أن الحريق أدى إلى وفاة بلغ 41 غالبيتهم من الأطفال، وبينهم القس عبدالمسيح نجيب، كاهن كنيسة أبوسيفين، متأثراً بإصابته من جراء الحريق.
كما جرى نقل 55 من المصابين إلى مستشفى إمبابة العام ومستشفى العجوزة. ووجه الدكتور خالد عبدالغفار وزير الصحة والسكان بسرعة تقديم كل الخدمات الإسعافية والطبية، لمصابي حادث الحريق، وبانتقال قياديي وزارة الصحة لمستشفى العجوزة وإمبابة العام لمتابعة تداعيات الحادث الأليم بشكل مباشر. ورفعت وزارة الصحة حالة الاستعداد بمستشفيات محافظتي الجيزة والقاهرة، مشيرة إلى توافر جميع فصائل الدم وأدوية الطوارئ في جميع المستشفيات التي استقبلت المصابين.
وأكد الدكتور حسام عبدالغفار الناطق الرسمي لوزارة الصحة والسكان الدفع بـ30 سيارة إسعاف لموقع حادث الحريق.

خلل كهربائي

إلى ذلك، أفادت وزارة الداخلية بأن الحريق أسفر عن إصابة ضابطين و3 أفراد من قوات الحماية المدنية. وذكرت الوزارة: «أسفر فحص أجهزة الأدلة الجنائية عن أن الحريق نشب في وحدة تكييف بالدور الثاني في مبنى الكنيسة، الذي يضم عدداً من قاعات الدروس، نتيجة خلل كهربائي، وأدى ذلك لانبعاث كمية كثيفة من الدخان، كانت السبب الرئيس في حالات الإصابات والوفيات». وامتدت النيران إلى بقية الطوابق المقامة على مساحة 130 متراً، والتهمت غالبية محتويات الكنيسة. وحجبت النيران باب الخروج من قاعة الصلاة، ما أدى إلى محاصرة البعض بالنيران، حيث توفوا وتفحّمت جثثهم، وكان غالبيتهم من الأطفال.
كما أصيب العشرات نتيجة تدافع المصلين، الذين بلغ عددهم أكثر من خمسة آلاف، وبسبب الدخان الكثيف الذي أدى إلى اختناقات.

السيسي يتابع

من جانبه، أعلن الرئيس عبدالفتاح السيسي: «أتابع عن كثب تطورات الحادث الأليم بكنيسة المنيرة بمحافظة الجيزة، وقد وجهت أجهزة الدولة المعنية ومؤسساتها كافة باتخاذ كل الإجراءات اللازمة، وبشكل فوري للتعامل مع هذا الحادث وآثاره وتقديم كل أوجه الرعاية الصحية للمصابين».
وتابع: «أتقدم بخالص التعازي لأسر الضحايا الأبرياء الذين انتقلوا لجوار ربهم في بيت من بيوته التي يُعبد بها».

آثار الحريق بادية على كنيسة أبو سيفين في الجيزة

هلع وصراخ وتدافع

ذكر ياسر منير أحد الشهود أن أغلب المصلين كانوا في الطابقين الثالث والرابع بالكنيسة، قبل أن يلحظوا دخاناً كثيفاً بالطابق الثاني. وتابع: «الناس تدافعوا للنزول من السلم فسقط بعضهم فوق بعض، وبعدها سمعنا صوت فرقعة وشرارة كهرباء، والنار طلعت من كل الشبابيك». وأضاف منير الذي كان وقت الحريق مع ابنته في الطابق الأرضي وتمكنا من الهرب أن «النيران حاصرت اللي ما لحقش ينزل من الدورين الثالث والرابع».
من جانبه، أفاد ماهر مراد أنه ترك شقيقته داخل الكنيسة بعد انتهاء الصلاة «بمجرد ما ابتعدت عن الكنيسة عشرة أمتار فقط، سمعت صوت الصراخ وشاهدت دخاناً كثيفاً».
وأضاف: «بعد تبريد المطافي للنيران تعرفت على جثة شقيقتي... الجثث كلها متفحّمة، وكثير منها لأطفال كانوا في غرفة الحضانة بالكنيسة».

معاناة كبيرة لرجال الإطفاء لإخماد النيران

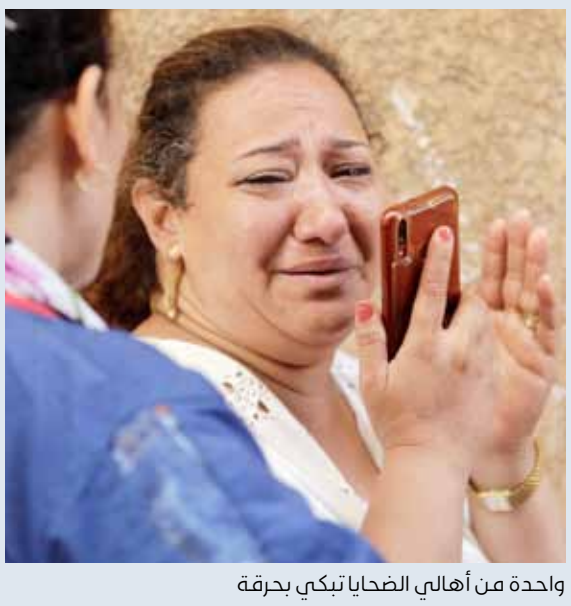
واحدة من أهالي الضحايا تبكي بحرقة

رجال الإطفاء والإسعاف.. جهود استثنائية

كانت لافتة سرعة حضور رجال الحماية المدنية إلى مكان الحريق، بعد اندلاعه بدقائق قليلة، وشجاعتهم في اختراق النيران الكثيفة وحمل الأطفال والأهالي والخروج بهم لبر الأمان.
واصطف الأهالي يشاهدون رجال الإطفاء يقتحمون النيران وينقذون العالقين داخل المباني، ويسهلون مهمة رجال الإسعاف، في وضع الضحايا داخل السيارات والتحرك بهم نحو المستشفيات.
ولاقت هذه الجهود استحسان الأهالي، الذين قدموا الشكر للواء محمود توفيق وزير الداخلية ورجال الحماية المدنية الذين أنقذوا العشرات من موت محقق.

النائب العام يوجه بالتحقيق

رئيس الوزراء يتفقد الموقع

تفقد الدكتور مصطفى مدبولي رئيس الوزراء كنيسة أبوسيفين بإمبابة، وزار المستشفيات التي بها مصابو حادث الكنيسة، يرافقه وزير الصحة والسكان، ووزيرة التضامن الاجتماعي ووزير التنمية المحلية.
وأكد رئيس الوزراء أن الحكومة تعمل من خلال أجهزتها على توفير جميع سبل الرعاية والدعم للمصابين وأسر ضحايا هذا الحادث المؤلم.
بدوره تحرك النائب العام المستشار حمادة الصاوي إلى موقع الحريق بعد أن وجه بتشكيل فريق من النيابة للتحقيق في الواقعة. وانتقل الفريق على الفور لمعاينتها وبدء إجراءات التحقيق.

50 ألف جنيه لأسرة كل متوفى

اتخذت وزارة التضامن الاجتماعي إجراءات عاجلة، فور وقوع الحادث، شملت ما يلي:

01 صرف مبلغ 50 ألف جنيه في حالة وفاة رب الأسرة.

02 صرف مبلغ 25 ألف جنيه في حالة وفاة أحد أفراد الأسرة.

03 صرف مبلغ 5 آلاف جنيه لكل حالة إصابة.

04 دعم أسر الضحايا لمدة عام.

05 صرف معاش شهري للأسر التي فقدت عائلها.

06 تقديم جميع أوجه المساعدات التي تحتاجها الأسر المنكوبة.

07 صرف 50 ألف جنيه أخرى لأسر الضحايا من قبل الأزهر والجمعيات الأهلية.

بعد الرصاصة.. ورقة على إطار سيارة مصوِّر: «فِلْ يا عميل»

لبنان: إعلاميون يتعرضون لتهديدات من «بيئة حزب الله»

بيروت - أنديرا مطر

الانقسام السياسي والاجتماعي في لبنان بات يهدد سلامة العاملين في قطاع الاعلام من كتاب صحافيين وإعلاميين ومصورين، وفي واقع شبه يومي يتعرض بعض الاعلاميين المعارضين لـ«حزب الله» تحديداً لمضايقات، ليس فقط على وسائل التواصل الاجتماعي، انما تهديدات مباشرة بالقتل.
وأمس تعرض المصور الصحافي حسن شعبان، لتهديد جديد في قريته بيت ياحون، جنوبي لبنان، تمثل في دعوته لمغادرة القرية، ووصفه بـ«العميل». ونشر شعبان عبر حسابه على «فيسبوك» صوراً تشير الى تعرضه للتهديد، حيث أقدم مجهولون ليلاً على تمزيق إطار سيارته ووضع لافتة كُتب عليها: «فل من الضيعة يا عميل يا كلب».
وكان شعبان قد تعرض للضرب قبل نحو أسبوعين وذلك على خلفية توثيقه احتجاجات مواطنين جنوبيين على انقطاع المياه في بلداتهم منذ أكثر من عام، ما أثار غضب أنصار الثنائي الشيعي (أمل وحزب الله) عليه. ولم يتوقف الاعتداء على الضرب، بل تفاجأ شعبان برصاصة على سيارته، بعدما تلقى تهديدات بالقتل من قبل شاب من المجموعة نفسها.

ورقة التهديد .. وفي الإطار المصور حسن شعبان

بحسب المعلومات، تواصل شعبان مع عدد من قياديي الحزب في الجنوب، ووعدوا بمعالجة حادث الاعتداء عليه ومحاسبة الفاعلين. غير أن التهديد تجدد أمس.
وبالموازاة، تتعرّض الإعلامية اللبنانية ديما صادق، منذ يوم السبت لحملة تحريض وتهديد بالقتل، على مواقع التواصل الاجتماعي، على خلفية نشرها تغريدة تتضمن صورة تجمع قاسم سليماني وآية الله الخميني مرفقة بتعليق تضمن عنوان كتاب سلمان رشدي المسيء للاسلام.
واتهمت صادق نجل الأمين العام لـ«حزب الله» جواد حسن نصرالله بإطلاق الحملة وكتبت: «أتعرض منذ الصباح لحملة تحريض وصلت لحد المطالبة علنا بهدر الدم، في حملة اطلقها جواد حسن نصرالله». وطالبت صادق باعتبار تغريدتها هذه بمنزلة اخبار للسلطات اللبنانية، محملة «علناً ورسمياً» قيادة «حزب الله» المسؤولية الكاملة لأي مكروه قد يقع عليها من الآن وصاعدا.
علماً ان صادق تتعرض لحملة يومية على مواقع التواصل الاجتماعي تحت وسم يحمل اسمها وبات من التراند اليومي على تويتر في لبنان، حيث تتضمن التغريدات عشرات الالفاظ النابية والمهينة وتتعرض لسمعتها وعائلتها، فضلا عن توعدها بالقتل والاعتداء الجسدي.
وعلى الخط نفسه، نشر الصحافي محمد بركات مجموعة تغريدات لمناصري «حزب الله» تحرّض على العنف ضده، وأعاد جواد نصرالله نشر احدى هذه التغريدات التي تضع صورة بركات مع سؤال «ما في حدا بهيدي الدولة يضب هيك ناس؟»، وايضا وضع بركات هذه الحملة برسم قوى الأمن الداخلي.

القضاء للصدر: حل البرلمان ليس اختصاصنا

أزمة العراق تستحكم.. ومخاوف من مواجهة

لا تزال العملية السياسية في العراق في نفق مظلم، منذ أكثر من 10 أشهر، مع العجز عن انتخاب رئيس جديد للجمهورية وتشكيل حكومة جديدة.
وفي خطوة جديدة، أمس، قدّم الأمين العام للكتلة الصدرية، نصار الربيعي، دعوى قضائية إلى المحكمة الاتحادية العليا (أعلى سلطة قضائية في العراق) ضد الرئاسات الثلاث، مطالباً في الوقت ذاته بحل مجلس النواب، استجابة لدعوة زعيم التيار مقتدى الصدر.
وتضمنت الدعوى الحكم بحل مجلس النواب في دورته الحالية، وإلزام رئيس الجمهورية برهم صالح بتحديد موعد لإجراء الانتخابات التشريعية وفقاً لأحكام المادة «64/ثانياً» من الدستور.
وكان مقتدى طالب القضاء بحلّ البرلمان، خلال مدة أقصاها نهاية الأسبوع، «بعد المخالفات الدستورية» المتمثّلة في انتهاء مهل اختيار رئيس جمهورية ورئيس الحكومة، مبرراً طلبه بأن الكتل السياسية لن ترضخ «لمطالبة الشعب بحل البرلمان».
إلا أن مجلس القضاء الأعلى رد على دعوة الصدر بالتأكيد على أنه لا يملك صلاحية حل البرلمان.
وقال المجلس إن «مهامه تتعلق بإدارة القضاء فقط، وليس من بينها أي صلاحية للتدخل في أمور السلطتين التشريعية أو التنفيذية، تطبيقاً لمبدأ الفصل بين السلطات الثلاث التشريعية والتنفيذية والقضائية» الوارد في الدستور.
في المقابل، بحث رئيس تحالف الفتح، هادي العامري، في أربيل مع رئيس الحزب الديموقراطي الكردستاني مسعود بارزاني التطورات السياسية ومستجدات الأزمة.
وكان العامري وصل على رأس وفد من «الإطار التنسيقي» إلى عاصمة إقليم كردستان، حيث من المقرر أن يطرح مبادرة تدعو كل الأطراف السياسية إلى الجلوس على طاولة الحوار لتجاوز الأزمة السياسية.

ترقّب لتظاهرة «مليونية» لأنصار مقتدى في بغداد

الكتلة الصدرية تقدّم دعوى قضائية ضد الرئاسات الثلاث

العامري يلتقي بارزاني في أربيل.. ومبادرة لحوار وطني

ALQABAS.COM
الإثنين 17 محرم 1444 هـ • 15 أغسطس 2022 • السنة الـ 51 • العدد 17473

الجفاف الأسوأ منذ 500 عام يهدد بشلّ تجارة القارة الغنية

أوروبا.. أنهار تتبخر.. وغابات تحترق

زورق في نهر الراين غربي ألمانيا حيث انخفض منسوب المياه إلى أقل من 40 سم.. وفي الإطار غابات تحترق في فرنسا (أ ف ب)

في منتصف يوليو الماضي، كانت 15% من مساحة أوروبا ضمن تصنيف «الجفاف الحاد»، لكن الجفاف الحاد أصاب اليوم 47% من القارة العجوز، كما أن الجفاف بات يهدد ثلثي مساحتها، وذلك بالتزامن مع صيف سجل أرقاماً قياسية في درجات الحرارة، وتسبب في حرائق لمساحات واسعة من الغابات، وبدأت أنهار القارة تتبخر، وتحولت المساحات الخضراء إلى أراض جرداء، لتصبح القارة الأوروبية أمام جفاف هو الأسوأ منذ 500 عام، وفق مركز الأبحاث المشترك التابع للمفوضية الأوروبية.

ما الأسباب؟

يقدم العلماء مجموعة أسباب لهذا الجفاف في أوروبا، هي:

01 التغيرات المناخية التي أدت إلى ارتفاع درجات حرارة الأرض بنسبة درجة واحدة.

02 تراجع التساقطات الثلجية خلال فصل الشتاء، ما أدى إلى تراجع حجم المياه التي تندفع من الجبال.

03 ارتفاع منسوب استهلاك النباتات للماء، لأنها تعاني من الجفاف وتراجع خصوبة الأرض.

04 التغيرات في التيارات الهوائية التي تدفع الهواء الساخن من شمال أفريقيا نحو أوروبا.

05 عدم تقليص انبعاثات الغاز بنسبة 55% بحلول عام 2030 كما كانت أوروبا قد قررت.

انحسر منسوب نهر الراين إلى مستوى منخفض جديد، الجمعة، بسبب الجفاف المستمر في ألمانيا وأماكن أخرى في أوروبا، ما زاد من تقييد توزيع الفحم والبنزين والقمح والسلع الأخرى وسط أزمة طاقة تلوح في الأفق.

صحيفة الغارديان البريطانية قالت إن منسوب المياه في بلدة كاوب قرب فرانكفورت - نقطة وسيطة رئيسية حيث الممر المائي أقل عمقاً من أي مكان آخر على النهر- انخفض إلى أقل من 40 سنتيمتراً، بعد ظهر الجمعة، وهو مستوى يفرض مزيداً من الأعباء الاقتصادية على العديد من المراكب لعبور النهر.

ووفقاً لنشرة يومية صادرة عن إدارة الممرات المائية والشحن الفدرالية الألمانية، كانت مناسيب المياه في الممر المائي الرئيسي منخفضة لمستوى غير عادي في هذه المرحلة من العام، ويُقدَّر أنها ستشهد انخفاضاً آخر بمقدار 10 - 15 سنتيمتراً خلال الأيام الثلاثة أو الأربعة القادمة.

وحسب الصحيفة البريطانية، فإن الشركات الألمانية الكبرى تعتمد على نهر الراين لتزويدها بالوقود، كما تنقل السفن الموجودة على النهر الفحم إلى محطات الطاقة، التي اختارت الحكومة استخدامها بكثافة رداً على خنق روسيا لتصدير الغاز الطبيعي عبر خط الأنابيب «نورد ستريم».

وبينما كانت السفن لا تزال قادرة على السفر عبر نهر الراين الأسبوع الماضي، اضطرت الشركات إلى تقليل حمولتها، وكانت القدرة على تحويل الشحن إلى السكك الحديدية أو الطرق محدودة. إذ يمكن أن تحمل السفينة النهرية عادة نحو 1000 طن من القمح، على سبيل المثال، في حين يتطلب نقل نفس الكمية من البضائع برياً نحو 40 شاحنة.

نفوق الأسماك

وفي تطور منفصل، أعرب مسؤولون في ألمانيا وبولندا عن قلقهم المتزايد بشأن نفوق جماعي للأسماك في نهر أودر، حيث حذر وزير البيئة الألماني شتيفي ليمكي من وقوع كارثة.

ومنذ أواخر يوليو، عُثِر على أطنان من الأسماك الميتة في النهر الذي يمر عبر البلدين.

وأعلن علماء في ألمانيا ارتفاع كثافة الزئبق في العينات المأخوذة من النهر.

حسب دراسة لعدد من الخبراء الاقتصاديين الأوروبيين، فإن موجات الحرارة الطويلة ستجعل نمو الناتج الداخلي الخام الأوروبي يتراجع بنسبة 0.5% مقارنة بالسنوات العشر الماضية.

ومن المقرر أن يصبح نهر الراين - أحد أعمدة الاقتصادات الألمانية والهولندية والسويسرية لقرون عديدة - غير قابل لأن يُعبَر تقريباً عند نقطة طريق رئيسية في وقت لاحق من هذا الأسبوع، ما يعوق التدفقات الهائلة من الديزل والفحم.

أما نهر الدانوب، الذي يشق طريقه على بعد 1800 ميل عبر وسط أوروبا إلى البحر الأسود، فهو أيضاً مضطرب، ما يعوق تجارة الحبوب وغيرها، حسب وصف وكالة بلومبيرغ الأميركية. وفي جميع أنحاء أوروبا، يعد النقل مجرد عنصر واحد من عناصر التجارة القائمة على النهر، التي انقلبت بسبب تغير المناخ.

ففي فرنسا، تفاقمت أزمة الطاقة، لأن نهري رون وغارون دافئان جداً، لدرجة لا تسمح بتبريد المفاعلات النووية بشكل فعال، علاوة على أن مستوى الطاقة في إيطاليا منخفض جداً، بحيث لا يمكنه ري حقول الأرز والمحافظة على المحار من أجل إعداد «معكرونة الفونغولي».

ومن المتوقع أن تؤدي الظروف السيئة إلى تراجع اقتصادات المنطقة بشكل أسوأ بكثير من 5 مليارات يورو (5.1 مليار دولار)، التي خسرتها هذه الاقتصادات بسبب مشاكل عبور الراين عام 2018.

لا عشب للأبقار.. والجبن الفرنسي ضحية

أصبح الجبن التقليدي ضحية جديدة من ضحايا الجفاف الذي يضرب فرنسا، بعد أن توقف إنتاج جبن السالير في منطقة أوفيرني الوسطى، بسبب نقص العشب الذي تحتاج إليه الأبقار، حسب صحيفة الغارديان البريطانية.

وجبن السالير جبن بقري غير مبستر يصنع منذ قرون في وسط فرنسا. ويحمل ختم المنتج الفرنسي الأصلي محمي المنشأ AOP، ما يعني أنه لا يُصنع إلا في منطقة إنتاجه.

لكن إنتاج هذا الجبن يقوم على عدد من القواعد، إحداها ضرورة أن تتغذى الأبقار المحلية على عشب المراعي بنسبة 75% على الأقل، في حال استخدام حليبها. وأصابت درجات الحرارة الحارقة هذا الصيف معظم المزارعين الـ76 الذين يُستخدم حليب أبقارهم في إنتاج جبن السالير باليأس، بعد أن تحولت مراعيهم الخضراء إلى اللون الأصفر بسبب الجفاف.

«12 ألف ملعب كرة قدم» احترقت في ليلة واحدة

5 آلاف هكتار أي ما يعادل 12 ألف ملعب كرة قدم احترقت في ليلة واحدة، ووصلت درجة الحرارة في داخل منطقة الحريق في جيروند بفرنسا إلى أكثر من 1000 درجة مئوية، كافية لثني الفولاذ.

الوضع في أبرز الدول

◂ بريطانيا:

أعلنت الحكومة دخول 8 مناطق حالة «جفاف حاد»، كما تم تسجيل أسخن صيف منذ عام 1976، وكان يوليو الشهر الأكثر حرارة منذ عام 1935 بعد أن تجاوزت درجة الحرارة 40 درجة مئوية في بعض المناطق.

وحسب صحيفة الغارديان البريطانية فإن بعض منابع نهر التايمز قد جفت، وذلك لأول مرة في تاريخ البلاد.

◂ فرنسا:

أعلنت رئيسة الوزراء إليزابيث بورن تشكيل فريق للتعامل مع موجة الجفاف الأسوأ في تاريخ البلاد منذ 64 عاماً.

كما أعلنت شركة الكهرباء الفرنسية «إي دي إف» EDF تخفيض حجم الطاقة التي ينتجها أحد مفاعلاتها النووية، بسبب ارتفاع درجة حرارة الماء الذي يتم استعماله لتبريد المفاعلات.

◂ أسبانيا:

أصبح مخزون المياه 40% فقط، وهو أدنى مستوى له بالتاريخ، وتتناقص هذه النسبة بنحو 1.5% مع كل أسبوع تستمر فيه الحرارة المفرطة وتغيب فيه التساقطات المطرية، وحسب الحكومة الأسبانية فإن هذه السنة هي الأكثر جفافا منذ 60 عاماً.

◂ إيطاليا:

أعلنت الحكومة أن هذه السنة هي أكثر سنة جافة في تاريخ البلاد، وما يحدث في البلاد لم يتم تسجيله منذ أكثر من 230 عاماً.

ومن أبرز مظاهر حالة الجفاف في البلاد الحالة المزرية لنهر بو الذي كان يبلغ طول تدفقه 652 كيلومترا، وتراجع إلى 10% من المعتاد.

◂ ألمانيا:

تراجع مستوى مياه نهر الراين، ما أدى لتباطؤ حركة السفن فيه، وبلغ مستوى التأخير 132 يوماً، وباتت بعض السفن تستوعب 25% فقط من قدرتها، تجنباً للجنوح في النهر، وهو ما يؤدي لارتفاع تكاليف الشحن.

◂ بلجيكا:

سجلت أكثر سنة جافة في تاريخ البلاد منذ عام 1885، كما تراجع منسوب المياه في عدد من أنهارها.

روسيا: توقف التوربينات في إحدى المحطات الكهرومائية

شبح الكارثة النووية واقع يومي في «زابوريجيا»

- المحطة في وضع ما قبل الطوارئ والخلل في المنظومة الكهربائية قد يؤدي إلى كارثة
- كييف حققت «مكاسب كبيرة» معطلة تقدم القوات الروسية خلال يوليو الماضي

جندي روسي قرب محطة زابوريجيا النووية المهددة بكارثة من جراء القصف الذي يطولها (أ.ف.ب)

تحولت محطة زابوريجيا للطاقة النووية، التي تحتلها روسيا في أوكرانيا، إلى مصدر قلق عالمي، خوفاً من وقوع حادث نووي محتمل يؤثر في أوروبا بأكملها. وأمس أعلنت وزارة الدفاع الروسية عن توقف عمل التوربينات الثلاثة في محطة كاخوفسكايا الكهرومائية، بسبب القصف الذي تعرضت له «من جانب القوات الأوكرانية»، على حد قولها. وقالت الوزارة إن «القوات الأوكرانية قصفت المحطة بصواريخ أميركية من نوع هيمارس يوم 12 أغسطس، وهو ما جعل المحطة تعمل في وضع ما قبل الطوارئ».

أما عن الوضع الحالي للمحطة، فقد أشارت وزارة الدفاع الروسية إلى أن «الاضطرابات في أنظمة توليد الطاقة وتصريف المياه قد تؤدي إلى تعطيل تشغيل نظام الطاقة المترابط وتؤثر سلباً في تبريد مفاعلات محطة زابوريجيا الكهروذرية، وهو ما سيؤثر سلباً في منظومة توريد الطاقة الكهربائية، بما في ذلك المناطق الخاضعة حالياً لسلطات كييف». كما حذرت وزارة الدفاع الروسية من أن الخلل في عمل المنظومة الكهربائية الموحدة قد يؤدي إلى وقوع كارثة بيئية في المنطقة كلها.

في المقابل، اتهمت شركة الطاقة النووية الأوكرانية التي تديرها الدولة إنرجاتوم القوات الروسية، الخميس، باستهداف منطقة تخزين «مصادر إشعاعية»، وقصف إدارة إطفاء قريبة من المحطة.

وكان الرئيس الأوكراني زيلينسكي قال السبت إن بلاده ستستهدف الجنود الروس الذين يطلقون النار من داخل محطة زابوريجيا. وكرر زيلينسكي الاتهامات الموجهة إلى روسيا بأنها تستخدم المحطة للابتزاز النووي.

وقالت شبكة «سي إن إن» إن خبراء دوليين دعوا إلى زيارة المنشأة، ونقلت الشبكة عن إحدى العاملات في المحطة قولها إن «شبح الكارثة النووية ليس مجرد كوابيس، بل هو واقع يومي»، مؤكدة أن أجزاء من المجمع لا يمكن للموظفين الأوكرانيين الوصول إليها.

بعد أشهر من الحرب الطاحنة التي فقدت فيها أوكرانيا جزءاً من أراضيها، تمكنت كييف من وقف التقدم الروسي أخيراً وإجبار قوات الكرملين على تكبد خسائر فادحة. وأفادت صحيفة «نيويورك تايمز» بأن 500 جندي روسي يقتلون أو يتعرضون لإصابات بصفة يومية. ومع استمرار الحرب شرق البلاد، تمكنت أوكرانيا من إعاقة المكاسب الروسية خلال يوليو الماضي بفضل الدعم المستمر من الولايات المتحدة وحلفائها الأوروبيين.

وقال ضابط الجيش المتقاعد رئيس دراسات حرب المدن في معهد أبحاث «ماديسون بوليسي فوروم» جون سبنسر إنه بينما فقدت أوكرانيا بعض الأراضي في بعض المناطق، نجحت قواتها في إضعاف الجيش الروسي.

وأضاف سبنسر: «لقد جعلوا الروس ينفقون موارد لا يمكنهم تجديدها. لا نقول إن كييف تنتصر في الحرب، لأن هناك الكثير من القتال الذي يتعين القيام به، ولكن من الناحية الجيوسياسية والعسكرية، فإنها حققت مكاسب كبيرة».

صحيفة كيهان: انتقام إلهي.. وترامب وبومبيو هما اللاحقان

سلمان رشدي ينزع أجهزة التنفس ويتكلم

قال أندرو وايلي وكيل أعمال الكاتب البريطاني من أصل هندي سلمان رشدي إن «الكاتب يتماثل للشفاء، وأصبح بإمكانه الحديث»، في حين دفع منفذ الهجوم ببراءته من تهمة «محاولة القتل». ونقلت صحيفة الغارديان عن وايلي تأكيده تحسن الحالة الصحية لرشدي: «أزالوا عنه جهاز التنفس الصناعي، وبدأ الطريق إلى التعافي. سيكون طويلاً، فالإصابات خطيرة، لكن حالته تسير في الاتجاه الصحيح».

بدوره، مثل هادي مطر منفذ الهجوم على سلمان رشدي (وهو شاب أميركي لبناني الأصل) أمام قاض في ولاية نيويورك، حيث دفع ببراءته من تهمة «محاولة قتل» الكاتب البريطاني. وكان مطر (24 عاماً) يرتدي بدلة السجناء ويضع كمامة في جلسة إجرائية، أمام محكمة تشوتوكوا، حيث يلاحق بتهمة «محاولة القتل والاعتداء» ولم يتفوه بكلمة. ودفع المشتبه فيه ببراءته عبر محاميه، وسيمثل مجدداً أمام المحكمة في 19 الجاري.

وفي طهران، نشرت صحيفة كيهان، التي تدار تحت إشراف مكتب المرشد علي خامنئي، تقريراً عن الهجوم على رشدي، وصفته بأنه «إنذار تحذيري» لمن قتل قاسم سليماني، وهددت الرئيس الأميركي السابق دونالد ترامب ووزيري الخارجية مايك بومبيو والدفاع مارك إسبر في إدارته بـ«ثأر وشيك».

وكتبت: «الهجوم على رشدي بمنزلة إيقاظ لمرتكبي مقتل سليماني الذين حتى لو كانت هناك حماية مكثفة لقوات الأمن، فسيكون الثأر والانتقام على مقربة منهم».

وفد خليجي يتفقد جهوزية الكويت لاستضافة «خليجي 25»

بدأ وفد من اللجنة التنفيذية لاتحاد كأس الخليج العربي زيارته الثانية امس الى البلاد، وذلك للوقوف على مدى جهوزية الكويت لاستضافة منافسات بطولة كأس الخليج الخامسة والعشرين «خليجي 25» كدولة بديلة للعراق في حال عدم اقامة البطولة هناك.
وكان مسؤولو الاتحاد قد قاموا بزيارة مشابهة في مارس الماضي تم خلالها ابداء بعض الملاحظات، التي تم تقديمها لاتحاد الكرة لتلافيها لتكون الكويت جاهزة لاستضافة البطولة.
ويترأس الوفد الخليجي الامين العام للاتحاد جاسم الرميحي، حيث يقوم بزيارات تفقدية للملاعب المحلية والفنادق، بالاضافة الى الاجتماع مع مسؤولي اتحاد الكرة.

رماة الـ«سكيت» لزيادة الغلة من الميداليات بدورة التضامن الإسلامي

سباحو الكويت أمام تحدٍّ جديد

انطلقت منافسات منتخبنا الوطني للرماية امس في تصفيات الدور التمهدي لمسابقة (سكيت) في دورة العاب التضامن الاسلامي الخامسة المقامة في مدينة قونية التركية، وتستمر حتى 18 الجاري، وشارك رماة وراميات السكيت بثلاث جولات من اصل خمس بواقع 25 طبقا لكل جولة، على ان تستكمل المنافسات اليوم بلعب الجولتين المتبقيتين لمعرفة اللاعبين الثمانية المتأهلين للدور النهائي في مسابقات الرجال والسيدات.

مراكز جيدة

واحتل البطل الاولمبي عبدالله الرشيدي المركز الخامس بتصويب 72 طبقا، بينما حصل منصور الرشيدي على المركز الثاني عشر بتصويب 71 طبقا، وجاء عبدالعزيز السعد في المركز السادس عشر بتصويب 70 طبقا، وفي مسابقة السيدات حصلت ايمان الشماع على المركز السادس بتصويب 68 طبقا، وجاءت افراح بن حسين في المركز الثامن بتصويب 65 طبقا، والرامية فاطمة الزعابي في المركز العاشر بتصويب 65 طبقا.

النهائي اليوم

ويتطلع منتخب رماية (سكيت) الى زيادة غلة الكويت من الميداليات الملونة بعد تألق رماية (تراب) وحصدهم أربع ميداليات بواقع ذهبيتين وفضيتين في المنافسات التي اختتمت اول من امس.

تحدٍّ جديد

وفي منافسات السباحة يسعى لاعبو منتخبنا الوطني الى صعود منصات التتويج وتحقيق الميدالية الاولى لهم في الدورة بعد ان بلغ سعود الشمروخ الدور النهائي في مسابقة 200م حرة بتحقيقه بزمن 1.55.41د وتمكن الثنائي علي الزامل وفيصل التناك من تخطي منافسات نصف النهائي والوصول الى المرحلة النهائية لسباق 100م ظهر بتسجيل الاول زمن 59.72 ث، والثاني 1.00.74د، وتأهل عبدالعزيز الضويحي الى نهائي 200م متنوع بزمن 2.13.49 د، وانهى راشد الطرموم مشاركته في 200م صدر بخروجه من التصفيات بزمن 2.25.54 د.

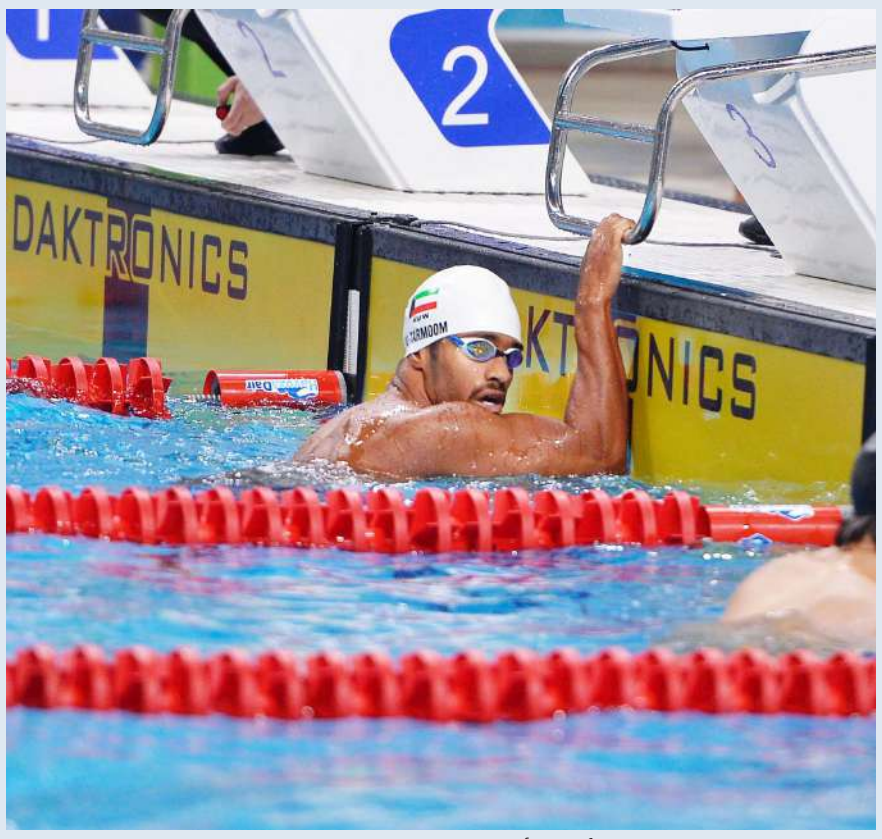

راشد الطرموم خلال مسابقات الأدوار التأهيلية بالبطولة

وصول الكيك بوكسينغ

وصل منتخبنا الوطني للكيك بوكسينغ امس الاحد الى تركيا استعدادا لخوض منافسات الدورة، وضم الوفد المشارك اللاعبين عبدالعزيز مراد وسعيد مرزوق وجزاع الحسيني وسهام الخريف والمدرب احمد القطان ومساعده احمد حياتي ومن المقرر ان تنطلق تدريباته مساء اليوم.

مراكز متقدمة

وانتهت منافسات اليوم الاول للسباحة بتسجيل اللاعبة لارا دشتي رقما شخصيا وكويتيا جديدا (35.79 ث) بعد ان جاءت في المركز الثامن في نهائي سباق 50 م صدر، كما سجل راشد الطرموم رقما شخصيا وكويتيا جديدا (28.46 ث) وحصل على المركز الخامس في سباق 50 م صدر، وفي نهائي سباق فريق التتابع 100x4 حصل منتخب الكويت على المركز السادس بزمن 3:29.44 د، ويلعب وليد عبدالرزاق في نهائي سباق 100 م فراشة، بعد ان جاء في المركز الرابع بزمن 54.41 ث، ضمن منافسات الدور نصف النهائي

القوس والسهم

انطلقت تدريبات منتخبنا الوطني للقوس والسهم استعدادا للدخول الى منافسات الدورة، ويسعى لاعبو منتخبنا الى الظهور بافضل صورة في مشاركتهم الاولى بالدورة عندما يلعب صباح اليوم الابطال بدر الصلاحي وعبدالله مال الله وفيصل الرشيدي وعبدالله طه وعبدالله الحربي.

الكويت يواجه الشارقة في النمسا

يختتم فريق الكويت لكرة القدم لقاءاته التجريبية اليوم عندما يلتقي فريق الشارقة الاماراتي، على ملعب ارينا بالنمسا، ضمن معسكر الأبيض هناك، استعداداً لمنافسات الموسم الجديد.
ومن المقرر أن يعود وفد الأبيض إلى البلاد، بعد غد لبدء المرحلة الأخيرة من فترة الإعداد، للموسم الجديد.
وخاض الكويت خلال المعسكر الخارجي الذي بدأ 11 من الشهر الماضي، عدد من المباريات الودية في معسكر النمسا، حيث واجه ملادا بوليسلاف التشيكي، وخسر بثلاثة أهداف مقابل هدف واحد، وفاز على العين الاماراتي بالنتيجة ذاتها، كما خسر أمام الوحدة الاماراتي بهدفين مقابل هدف.
ومن المنتظر ان يخوض الفريق لقائين تجريبيين بعد وصوله للكويت استعداداً لبداية الدوري الممتاز 25 من الشهر الجاري.
اختتم الفريق الاول لكرة القدم بنادي السالمية معسكره التدريبي في تركيا بالتعادل أول من امس مع الخليج السعودي بهدفين لكل منهما، في المباراة التي جمعت بينهما، في ختام معسكر السماوي بمدينة ازميت التركية.
وشهدت المباراة تقدم السماوي بهدفين في الشوط الأول، عن طريق البرازيلي اليكس ليما، والعراقي اسو رستم، في حين نجح الفريق السعودي في العودة بالشوط الثاني بهدفي التعادل، عن طريق أيمن الحجيلي، وهشام آل دبيس. وخاض السماوي مواجهات ودية خلال المعسكر مع الأهلي السعودي، وتعادل من دون أهداف، قبل ان يخسر امام الرائد السعودي بهدفين من دون رد، ليعود ويفوز على داريجا التركي 3 . 2.

تعادل مثير بين تشلسي وتوتنهام

توخيل vs كونتي.. أكثر من مجرد مباراة!

لم يخلُ الديربي اللندني بين تشلسي وتوتنهام في ملعب الاول ستامفورد بريدج، ضمن الجولة الثانية من منافسات الدوري الانكليزي الممتاز من الاثارة والقوة في مجرياته داخل الملعب، وايضاً خارج خطوط المستطيل الاخضر بين مدربي الفريقين الالماني توماس توخيل والايطالي انطونيو كونتي حيث كادت مشادة بينهما ان تتطور الى ما ابعد من ذلك لولا تدخل الحكم الرابع ومراقبي اللقاء للتفريق بينهما واظهرت لقطة الانفعال الكبير لكلا المدربين تجاه بعضهما.
ونشبت المشاجرة بين المديرين الفنيين للفريقين، أثناء المباراة التي انتهت بالتعادل الايجابي 2-2.
واستطاع الدنماركي إيميل هويبيرغ في الدقيقة الـ68 بتسديدة أرضية من خارج منطقة جزاء تشلسي، وسط احتجاجات لاعبي «البلوز» مطالبين باحتساب خطأ لمصلحة زميلهم الألماني كاي هافرتز.
وعقب الهدف، احتفل كونتي متجهًا نحو الجهة المخصصة لمقاعد بدلاء تشلسي، ليذهب توخيل نحوه ويشتبكان، قبل أن يشهر حكم اللقاء البطاقة الصفراء في وجهيهما.
وفي مباراة اخرى، حقق نوتنغهام فوريست، العائد هذا الموسم بين أندية النخبة، فوزه الاول في الدوري الانكليزي منذ عام 1999، بتفوقه 1 - صفر على أرضه وبين جماهيره على وست هام.

توتر علاقة مبابي مع نيمار

شهدت مباراة باريس سان جيرمان في ثاني جولات الدوري الفرنسي أمام مونبلييه فوزاً عريضاً للباريسيين 5 ـ 2، لكنها أيضاً كانت شاهدة على لقطة تنذر بأزمة متفاقمة بين نجمين بارزين في الفريق، هما البرازيلي نيمار والفرنسي كيليان مبابي.
وخلال المباراة كانت الدهشة لنيمار حين تم منح مبابي مسؤولية تسجيل ركلة الجزاء، التي حصل عليها الفريق في بداية الشوط الأول، بخلاف العادة، حين كان نيمار يتولى الأمر، لكن مبابي أضاعها، ثم سجّل نيمار أحد هدفيه من ركلة جزاء قبل نهاية الشوط الأول.
وكانت اللقطة المثيرة أيضاً، وفق ما ذكرت صحيفة ماركا، حين سارع نيمار إلى الحصول على الكرة لتسديد الركلة، بينما اقترب منه مبابي، وبدا أنه كان يريد تولي الأمر للمرة الثانية، بينما أصرّ نيمار على تسديدها وسجلها.
وبعد المباراة، قام حساب لمشجعي نيمار بالتغريد على الأمر، وقال إن «منح مبابي ركلة الجزاء في وجود نيمار، وخلافاً لما كان يعمل به سابقاً»، هو في إطار التعاقد الجديد لمبابي مع النادي، والذي سيتم من خلاله تنحية نيمار والتقليل من قيمته في الفريق بشكل تدريجي.
ولم يتأخر نيمار في الإعجاب بالتغريدة التي تنتقد بشدة مبابي وإدارة باريس وجهازه الفني. واعتبر هذا الإعجاب بمنزلة رسالة مبطنة من نيمار لإدارة النادي، ولمبابي على وجه الخصوص.

«تويتر» يكشف توتر العلاقة بين نيمار ومبابي

بعد «ترحيلهما»

فيرنر ولوكاكو «المتألقان» يردّان على المنتقدين

عاد البلجيكي روميلو لوكاكو إلى إنتر ميلان الإيطالي، معاراً من تشلسي، بعدما فشل في إثبات نفسه في الدوري الإنكليزي الموسم الماضي، ليخرج من خطط المدرب الألماني توماس توخيل، على غرار الألماني تيمو فيرنر الذي التحق بفريقه السابق لايبزيغ.
وفي أول ظهور لهما بقميصي فريقيهما «الجديدين - القديمين»، استطاع اللاعبان «المرحلان» من تشلسي توجيه رسالة للجميع بأنّهما قادران على هزّ الشباك والتألق بعيداً عن ملعب ستامفورد بريدج معقل «البلوز».
وسجل فيرنر خلال ظهوره الأول مع لايبزيغ في الدوري الألماني هدفاً في شباك نظيره كولن، بالجولة الثانية، في مباراة شهدت تعادلاً إيجابياً بنتيجة 2 . 2.
وفي إيطاليا أكد لوكاكو أنّه عائد بقوة للواجهة قبل مونديال قطر 2022 أواخر العام الجاري، واستطاع هزّ شباك ليتشي، بعدما كان قد قاد إنتر ميلان في الموسم ما قبل الماضي للقب الكالتشيو تحت قيادة المدرب أنطونيو كونتي، مدرب توتنهام الإنكليزي الحالي.

فيرنر

لوكاكو

المباريات المنقولة اليوم

الفريقان	التوقيت	القناة
ليفربول × كريستال بالاس	10.00 مساء	beIN Sports 1 HD Premium
خيتافي × أتلتيكو مدريد	8.30 مساء	beIN Sports HD 1
هيلاس فيرونا × نابولي	7.30 مساء	AD SPORTS Premium 1
يوفنتوس × ساسولو	9.45 مساء	AD SPORTS Premium 1

تشافي يطالب الجماهير بالصبر

أبدى تشافي هيرنانديز، مدرب برشلونة الاسباني، استياءه من التعادل السلبي ضد رايو فاليكانو، بالجولة الأولى من الليغا، التي أقيمت في معقل البلوغرانا «سبوتيفاي كامب نو».
وقال تشافي، خلال المؤتمر الصحافي عقب المباراة: «أتفهم خيبة الأمل؛ حيث ظهرت الكثير من التوقعات على الفريق، ويجب تحليل المباراة جيدا، والتحسن ومواصلة الإيمان بقدراتنا والاستمرار في العمل».
وختم «فاليكانو دافع بشكل جيد، وكلفنا ذلك توليد الفرص أكثر من المعتاد، ومن المؤسف التعادل؛ لأننا أردنا أن نظهر للجماهير أننا على المسار الصحيح، وهي خيبة أمل ونطلب منهم الصبر».

بسم الله الرحمن الرحيم
يا أيتها النفس المطمئنة ارجعي إلى ربك راضية مرضية فادخلي في عبادي وادخلي جنتي
صدق الله العظيم
مشاركة عزاء
رئيس وأعضاء مجلس إدارة إتحاد السباحة
وأسرة الألعاب المائية بدولة الكويت
يتقدمون بخالص العزاء والمواساة من
آل الصقعبي الكرام
وإلى السيد/ محمد الصقعبي
مدير الألعاب المائية السابق بنادي القادسية الرياضي
لوفاة المغفور لها بإذن الله تعالى
فقيدتهم الغالية
سائلين الله عز وجل أن يتغمد الفقيدة بواسع رحمته
ويسكنها فسيح جناته ويلهم أهلها وذويها الصبر والسلوان
إنا لله وإنا إليه راجعون

القبس الإثنين

ALQABAS.COM

17 محرم 1444 هـ • 15 أغسطس 2022 • السنة الـ 51 • العدد 17473 • الكويت

تصدرها شركة دار **القبس** للصحافة والطباعة والنشر، الكويت ص.ب 21800 الصفاة • الرمز البريدي 13078 برقياً: **القبس**

فاكس: 24816941 • البدالة: 4/22/24812819 خطوط • التحرير: 24812823 • الاشتراكات: 1807111

الاعلان: 24842818 و24834310 • المطابع التجارية: 201/24812822 • الانترنت: • EMAIL: INFO@ALQABAS.COM

الطقس

الحرارة		الرطوبة
34 الصغرى	48 الكبرى	%70

شديد الحرارة ورطب نسبياً على المناطق الساحلية والرياح شمالية غربية تتحول إلى جنوبية شرقية إلى معتدلة، السرعة (10 - 32 كم/ ساعة).

البحر

أعلى مد		أدنى جزر	
2.19 صباحاً	1.39 ظهراً	8.05 صباحاً	8.44 مساءً

حالة البحر: خفيف إلى معتدل الموج (1 ـ 4 أقدام).
ملاحظة: النشرة لـ12 ساعة فقط.

الصلاة

3.50 فجر	3.28 عصر
5.16 شروق	6.29 مغرب
11.53 ظهر	7.51 عشاء

كلام الناس

أحمد الصراف

a.alsarraf@alqabas.com.kw

قوة صاحب البقالة

كتبت مرات عن مغزى ومعنى وفائدة إعطاء آلاف التراخيص لعربات البقالة والأطعمة المتنقلة، وخصوصاً على الطرق الصحراوية، وفي الأحياء السكنية، على الرغم من كل ما تمثله من منظر خرب وخطر صحي وأمني، ونشر للقاذورات، لكن يبدو أنه لا جهة في الدولة تود القيام بشيء، لأن مصلحة آلاف المواطنين أصبحت ترتبط بها، مع أن 90% منها لا يديرها أصحابها، فدور المواطن غالباً مقتصر على استخراج الرخصة التجارية، والمساهمة في تكلفة شراء الشاحنة، وبعدها انتظار المبلغ الشهري الذي سيصله، لتستمر عملية المتاجرة بالبشر!

***

لا شك في أن ضغوطاً نيابية خربة وفاسدة دفعت الجهات المعنية، وربما أجبرتها على إصدار ما يقارب 5300 ترخيص عربة متنقلة لبيع الأغذية أو المأكولات والآيس كريم والمشروبات.

وعلى الرغم من دور بعضها الحضاري المطلوب، فإن الحاجة إليها ليست مبرراً لكل هذا التوسُّع وهذه الفوضى، والتي دفعت الجهات الأمنية إلى أن تنفذ حملة عليها في نطاق بعض المحافظات، بهدف محاربة الظواهر السلبية، وفرض الأمن وتطبيق القانون وضبط المخالفين.

***

أتى نشاط «سيارات متجولة لبيع الأغذية» بـ1688 ترخيصاً، يليه نشاط «مشروبات باردة وساخنة» بـ1080 ترخيصاً، واحتل المركز الثالث في الأكثر ترخيصاً نشاط «مأكولات خفيفة»، حيث بلغ 892 ترخيصاً، ويشكّل نشاط «سيارات الآيس كريم المتجولة» نسبة 8.9 في المئة بـ468 ترخيصاً.

كما حصلت أنشطة، مثل «إنتاج الرسومات والصور المتحركة بالحاسوب»، و«تركيب وتمديد شبكات التلفزيون»، و«مسمكة»، على ترخيص واحد فقط لكل منها.

وورد في «الجريدة» أن فكرة العربات المتنقلة أتت لخلق فرص عمل للشباب والشابات! لكن يبدو أن الأمر خرج من يد السلطات المعنية، وقد طال سوء الإدارة مستقبل الشباب قبل حاضرهم، وأن قانون وزارة التجارة، في ما يخص حجز مواقع مخصصة لأصحاب المركبات المتنقلة، لا فائدة منه، وذلك في ظل عدم التوافق بينها وبين البلدية و«الداخلية»، والمطلوب قانون يحد من الفوضى، ويسهم بشكل كبير في تنظيم المواقع، وهذا لا يمكن تحقيقه بغير التوافق بين كل الجهات المعنيّة.

***

ملاحظة: قوة صاحب بقالة مقامة على نصف شاحنة، تعادل نفس قوة رئيس أكبر مؤسسة استثمارية أو تجارية في إيصال مرشح إلى مجلس إدارة غرفة التجارة، فهل سيعدل قانون الغرفة، بحيث يكون التصويت مقتصراً على من يزاول النشاط بنفسه وليس «الكفيل الهمام»، ومعرفة ذلك ليست بالمهمة الصعبة أبداً.

عبدالله بشارة

a.bishara@alqabas.com.kw

سمو رئيس الوزراء.. حامي النظافة وصولجانها

في تطورات غير متوقعة، تشهد الكويت فيها نهاية عصر رئيس الوزراء السابق الشيخ صباح الخالد، وتستقبل سمو الشيخ أحمد نواف الأحمد الصباح في ترتيبات لم تكن في الحسبان، بما يضعنا في موقع ترحيبي ساخن للقادم الجديد، وفي الوقت نفسه يحزننا تسجيل الأسف على غياب الشيخ صباح الخالد عن مسرح الأحداث.

كلاهما حمل العفة منذ الصغر، وكلاهما يضع خدمة الوطن فوق كل اعتبار، مع الشيخ أحمد النواف سبقت الإشادة بأمانته وبياض مسيرته ترتيبات القدوم، ومع الشيخ صباح الخالد يتولد الإجماع الشعبي والرسمي بإعجاب لقيادته لدور الحكومة لسنوات قضاها محارباً شارحاً الأوضاع، ساعياً لعرض أثقال المهمة للمزيد من التفهم، لكنه كان يعزف نغمات الصدق والإخلاص لجمهور من النواب لم يعبأ بحجم المهمة، فقد كانت له أولوية لإفشال دور الرئاسة أو عزلها.

عرفت سمو الشيخ صباح الخالد زميلاً في المحور الدبلوماسي، وكان عضواً في وفد الكويت الدائم في نيويورك، عندما كنت المندوب الدائم، وأيقنت بأنه غير الآخرين من أبناء الأسرة الباحثين عن الأسهل واللين في الحياة.

لم تسعَ مجموعة النواب للتعرف على مخزونه الحريص على إشراك النواب ليتفهموا تعقيدات المهمة التي تولاها، وبذل جهداً للتقرب منهم وفق قاعدة الشراكة، لكن سلوكيات بعض النواب في إطلاق الشوشرة وممارسة الاختراقات للائحة الداخلية أدت إلى تعطيل اجواء التعاون، وأتمنى، بكل حماس، أن يبقى الشيخ صباح الخالد داخل عربة قيادة الدولة في المكان المناسب، وأرى مكانه مبعوثاً رسمياً لسمو الأمير ينقل إلى العالم، خصوصاً الحلفاء، المحتوى الإنساني لسياسة الكويت والذي استوطن أنفاسها وتجذر في عروقها.

جاء الترحيب الشعبي باختيار الشيخ أحمد انعكاساً لسمعته العطرة ونهجه الرقيق في التعامل مع الآخرين، مع أمل أن تترافق هذه الخصال مع نزعة حازمة تضع حداً للتسيب الإداري الذي طغى على البيروقراطية الكويتية، وتضع سلطة القانون فوق كل الاعتبارات.

ومع الترحيب بسمو رئيس الوزراء الجديد، يهمني أن أضغط على أهمية القضاء السريع على الفساد، الذي طغى على أجواء الكويت، ورافقت أسلوب معالجته من قبل الحكومة كثرة الإشاعات وغموض التفاصيل، فزادت المخاوف من خروج المتهمين من أبواب تأخذهم إلى خارج الكويت، محملين بما استولوا عليه من المال العام.

أما موضوع المساواة بين المواطنين، الذي نردده كثيراً، ونؤكد جوهريته في استقرار الكويت، فلا معنى لحياة الكويت من دون التكاتف الوطني المنطلق من إيمان الجميع بأن الكويت لهم كلهم، فمن دون هذا التداخل الوطني الجامع تتحول الكويت إلى طوائف وإيديولوجيات وقبائل وشرائح ضايعة.

وأخطر ما يصيب الكويت تدخلات الكبار لوضع أشخاص في قوائم الوظائف القيادية بلا مؤهلات تبرر عبثية الاختيارات، مع إفرازات الغضب والتمرد من مجموعة الناجحين الذين ضاع حقهم وأُخذت منهم فرصة العمر وانتقلت بظلم إلى الآخرين.

ومن المستجدات المبهجة صدور أوامر عليا برفض تنقلات المرشحين في ممرات الوزراء، وصولاً إلى مكاسب تقدم للمفاتيح الانتخابية، إضافة إلى تقليص العلاج إلى الخارج، هذه الإجراءات الوقائية كان يجب أن تتخذ من زمان، فالواقع أن زيارات النواب للوزارات والهيئات تضر بمقام التجربة البرلمانية التي أرادها المؤسسون شراكة بين الشرعية التاريخية وأبناء الشعب، وانحدارها إلى مخازن امتيازات يأخذ منها النواب ما يريدون تنفيعاً لمؤيديهم، فحصيلة هذه الممارسات والسوابق تصيب جدية التجربة وتصورها مؤسسةً توزع الخيرات بلا جهد.

يحتاج سمو الشيخ أحمد إلى الالتزام والانفتاح الداخلي للقاءات مع جميع المنتديات السياسية الكويتية، وأن يسعى بجدية إلى التعرف على هموم هذه المنتديات والاستماع إلى ما لديها من أفكار ومقترحات، فهذه اللقاءات تثري المجتمع الكويتي، خصوصاً في ما يتعلق بالمشاريع التنموية والتطور الاقتصادي، وأن يستمع إلى حقائق هذه التجمعات ليتعرف على محتوياتها.

وأتحدث عن هيبة المجلس وأداء بعض النواب المعترضين على مواقف الحكومة في عملية التصويت للرئيس، كان الشيخ صباح الخالد ناعماً في معالجته للفوضوية التي لم تحترم اللائحة الداخلية للمجلس، ومارست عبثيات بالتدخل لمنع النواب الآخرين من ممارسة التصويت، ففي هذه الحالة لا مكان للتساهل، فلا بد من حماية المجلس وصون اللوائح الداخلية، ومن دون طغيان الفوضوية، وهذا ما حدث في بداية دورة المجلس المنحل، فالنقاوة والأدب الجم اللذان تميزت بهما مداخلات الشيخ صباح الخالد لم يسعفاه أمام طغيان المجموعة المعارضة لرئيس المجلس، وزادت شهية النواب وصعَّدوا معارضتهم التي تنوعت في محتوياتها، ونتمنى، في هذا الفصل، ألا تتكرر المهزلة مرة أخرى.

وأكرر النداء لسمو الرئيس الشيخ أحمد داعياً أن يمارس عقد لقاءات شهرية مع رجال الصحافة يستمع منهم ويُسمِعهم طموحاته مع توحيد الجسور مع رجال الإعلام يؤمن للحكومة التواصل المباشر مع العاملين في الصحافة، وهم على علاقات واسعة مع مختلف أطياف الشعب الكويتي.

في مختلف الأنظمة الديموقراطية، هناك لقاءات يومية توجز المواقف عن القضايا المطروحة.. في الكويت كان المرحوم الشيخ صباح الأحمد قريباً من السلطة الرابعة، ويتعامل معها بمودة، لأن المرحوم الشيخ صباح كان يأنس لتلك اللقاءات.

جاء سمو الشيخ أحمد النواف الجابر الصباح من قطاع أمني مارس فيه مختلف الأدوار، وسبقه المرحوم الشيخ سعد العبدالله السالم في إدارة الحكومة، ومثله جاء من أجواء أمنية معقدة، ولسنا بحاجة إلى التذكير بأن الكويت اليوم غير الكويت التي قاد حكومتها الشيخ سعد، فتجربة الغزو غيرت الكويت وغيرت مشاعر أهلها، ولأننا نتعرض لتهديد يمس وجودنا كشعب ويمس الدولة الكويتية التي بناها أهل الكويت منذ ثلاثة قرون، فلا يمكن أن تتوافر شروط الوطن الآمن في بلد فيه ثلاثة ملايين وافد، بينما يبقى شعب الكويت أقلية في بلده.

فقضية تعديل التركيبة السكانية لا تأتي من ممارسة أكاديمية، وإنما لا مفر منها، فشروط الأمن الكويتي لا تكتمل وسط هذه الحشود المختلفة بعادات وثقافات وأولويات وأمزجة، فلا مفر من البدء في رسم خريطة تكفل للكويت المستقبل الآمن.

ونحن لا نتوقع إيجاد الحلول خلال فترة قصيرة، وإنما تأتي من تجنيد كل الهيئات والتجمعات بالمشاركة في البحث عن الحل الممكن، وأول الشروط لمعالجة الوضع يكمن في حوارات داخلية متعددة الأبعاد، كما يجب الاستئناس بخبرات دول مجلس التعاون، لأنها شريكة في توفير الوصفة الأمنية لهذا الموضوع.

كما لا نتجاهل ما يمكن أن يقترحه الشركاء الإستراتيجيون حول هذا الموضوع، الذين يشاركوننا مسؤولية الحفاظ على أمن الكويت، ولا يغيب عن بال سمو رئيس الوزراء أن يخص تواصله مع دول مجلس التعاون بأولوية، مستذكراً بأن التحرير جاء من أرض دول المجلس ومن بحارها ومن برها وهي شريك مفيد وحليف وجود.

استقبل شعب الكويت اختيار سمو الشيخ أحمد بتفاؤل مستقبلي نابع من خبرته العملية في الأمن ومعرفته بشروط الاستقرار وبما يملكه من سمعة عطرة تزينها النزاهة والنقاوة، وتحصنه من جراثيم الفساد.

ثلاث رحلات في الأسبوع

«الكويتية» تحلّق إلى المدينة المنورة

نظراً لأهميتها الكبرى عند المسلمين، ولما تحتويه من معالم دينية وثقافية وأماكن مقدسة تاريخية، أعلنت «الخطوط الجوية الكويتية» تشغيل رحلاتها التجارية المجدولة إلى المدينة المنورة في السعودية، بواقع ثلاث رحلات في الأسبوع، أيام الأحد والثلاثاء والأربعاء.

وسيتم إطلاق رحلتين اعتباراً من الأربعاء المقبل، وثلاث رحلات اعتباراً من تاريخ 13 سبتمبر.

وقالت «الكويتية»: «إن تشغيل الرحلات إلى المدينة المنورة يأتي انطلاقاً من الحرص على افتتاح وجهات جديدة متنوعة، تلبي رغبات مسافريها»، مشيرة إلى أن «المدينة المنورة من الوجهات ذات الأهمية الكبرى لدى المسلمين».

في لندن.. وخلال 3 أشهر فقط

5 ملايين إسترليني أرباح مطعم الشيف «نصرت»

وليد منصور

حقق مطعم الشيف التركي الشهير نصرت غوكجه، الشهير بـ«رشة الملح» في العاصمة البريطانية لندن ربحاً قدره 4.6 ملايين جنيه إسترليني، في ثلاثة أشهر فقط، العام الماضي، حيث تناول العديد من زواره أطباق عشاء باهظة الثمن، بما في ذلك شرائح اللحم المغطاة بالذهب عيار 24 قيراطاً.

وتعود الأرباح الجيدة لمطعم نصرت، جزئياً، إلى ارتفاع أسعاره، إذ قدم مطعمه في لندن في البداية شريحة لحم توماهوك، مغطاة برقائق من الذهب عيار 24 قيراطاً، بيعت مقابل 850 جنيهاً إسترلينياً. لكن تمت إزالة الطبق منذ ذلك الحين من القائمة، وكان الطبق الرئيسي الأعلى سعراً، ولا يزال، بـ680 جنيهاً إسترلينياً عبارة عن شريحة لحم واغيو ستريبليون.

الوفيات

• **شريفة أحمد عبدالعزيز الحساوي**، (57 عاماً)، شيعت، العزاء في المقبرة فقط، ت: 66664654 – 66008632.

• **أنور يوسف عبداللطيف الخترش**، (71 عاماً)، التشييع في التاسعة من صباح اليوم، العزاء في المقبرة فقط، ت: 67007873 – 99707043.

• **هدية عكال عواد**، أرملة عبدالله مرزوق الرعوجي، (61 عاماً)، التشييع في التاسعة من صباح اليوم، العزاء للرجال في المقبرة فقط، للنساء: سعد العبدالله، ق10، ش49، م4، ت: 97927673 - 67050010.

• **كلثوم محمد علي باخان**، أرملة خلف حاجي إبراهيم، (86 عاماً)، شيعت، العزاء للرجال: مسجد النقي، الدسمة، للنساء: الرميثية، ق4، ش المالك بن أنس، ج45، م2، ت: 92227289 – 66607173 – 99917199.

«إنا لله وإنا إليه راجعون»

الكلمات المتقاطعة:

أفقي

1. مسرحية كوميدية كويتية- أكلة كويتية.
2. أغنية لفرقة ميامي الكويتية.
3. تقال في البرد- جمهرة(م)- عكس البعيد.
4. النار(م)- عكس نوعي- حاجز.
5. أسد- ممثلة كويتية(م).
6. معلمة باللهجة الكويتية- استجمام(م).
7. أطالب(م)- يصبح مديره- آلة موسيقية.
8. بين الأول والثالث- علم مذكر- يفضح ويصرح بالعيوب.
9. المغامر(م)- أحصل على- للنداء.
10. يسعد- عمرها(م)- منطقة في محافظة مبارك الكبير في الكويت(م).
11. أعاتب- علم مذكر- وحدات الجيش.
12. خاصتها- ثار وهاج(م)- منطقة في محافظة الأحمدي في الكويت.
13. لاعب كرة قدم كويتي- أتعاب.
14. أرشد- التحرك من مكان لآخر(م)- ذكر الأسباب(م).
15. أغنية للفنان الكويتي عبدالله الرويشد(م)- متشابهة.

عمودي

1. ممثل كويتي(م)- منطقة في محافظة حولي في الكويت.
2. شامل- مثيل(م)- المدخل بين الباب والدار(م).
3. أغنية للفنان الكويتي عبدالكريم عبدالقادر.
4. غطاء للنوم(م)- فرقة غنائية كويتية(م)- تقال على الهاتف.
5. بحر- حرف أجنبي- أستغيب- عكس حرام.
6. منطقة في محافظة الجهراء في الكويت- شاخصة مرورية- علم مؤنث(م)- أسقط(م).
7. تهمس(م)- تراقبها(م).
8. ساخن(م)- أستعجل- معصومون عن الخطأ(م).
9. أداة استفهام- في القميص- أغنية للفنان الكويتي نبيل شعيل- امتنع عن الطعام والشراب لوقت محدد(م).
10. لاعب كرة قدم كويتي سابق- حيوان بري.
11. فوضنا إليه المسؤولية- أملينا عليه الدرس(م)- متشابهان.
12. وحدة قياس(م)- متشابهان- نقودي(م).
13. خزي- نحصل على المال تحت التهديد(م)- الإثم والذنب(م).
14. من الأسماك- أغنية للفنان الكويتي أحمد الحريبي(م).
15. ممثل كويتي راحل(م)- أدري(م).

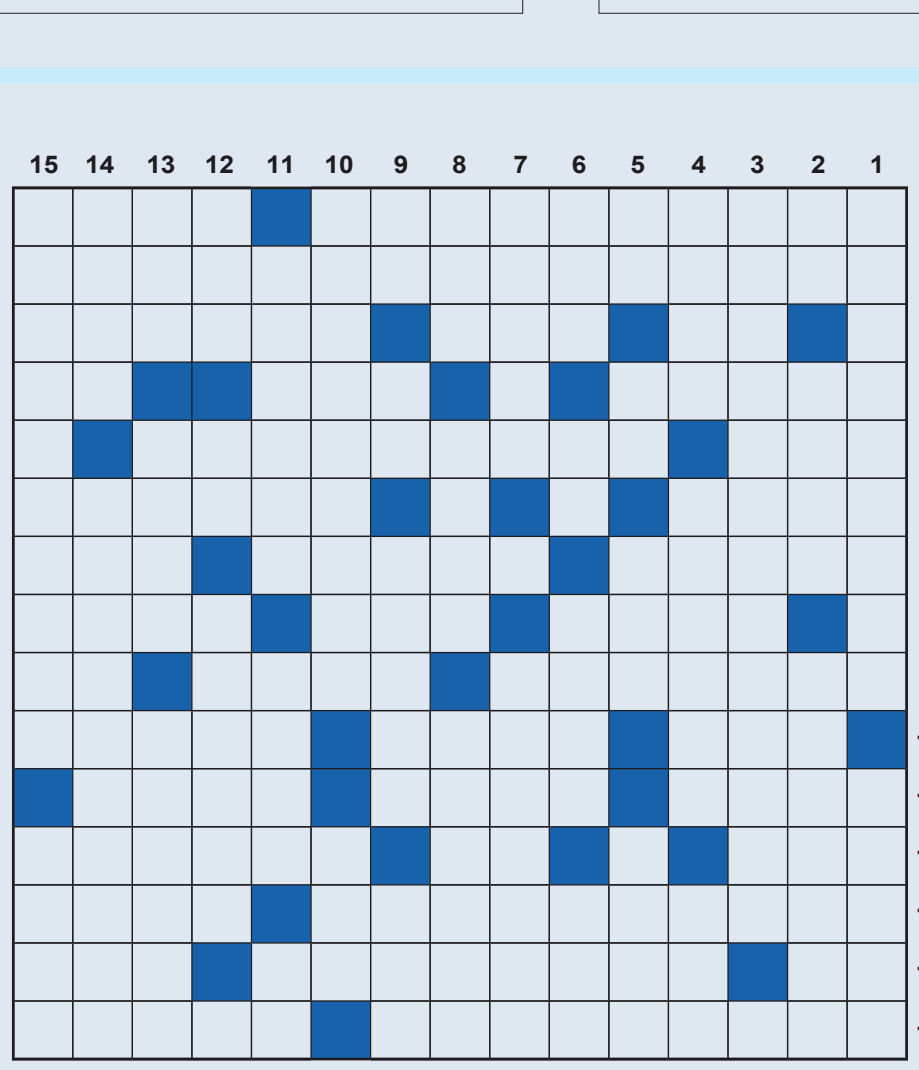

حل كلمات عدد أمس:

أفقي

1. ناسف لعدم الازعاج. 2. عبدالعزيز الحداد. 3. سري(م)- دع- الامير(م). 4. اكمام(م)- النوم- نحل. 5. سهلت- امة(م)- اليمين(م). 6. التبايع(م)- اي- عاقل. 7. دم- يمن(م)- اااا. 8. اجد(م)- قم- الاسعار. 9. اشم- دعاء- بليدان(م). 10. تل(م)- نليه(م)- ااا- اب(م). 11. الدميم(م)- الساق- حك. 12. طهو- نلم- الرقي. 13. اا- اللسان(م)- فهم(م). 14. احمد الشمري(م)- امدح(م). 15. قناص خيطان(م)- ندمان.

عمودي

1. نعيم سعد- المربين. 2. ابراهيم دشتي- ار(م). 3. المسدس(م)- جم- طماطم(م). 4. فا- كتبنا- يشاهده(م). 5. ادلل(م)- تم- وليد(م)- خل(م). 6. ع ع ع- العقيلة(م)- صان(م). 7. زد(م)- اما- مان- ادان(م). 8. الريم(م)- السمن. 9. ازين- ااا- الملحق. 10. لاموني الناس- لا. 11. الامي- اااااا. 12. زحل- مع- سد- قل- حد. 13. عداني العيب- مدمر(م). 14. اا- حلق- الاحقهما. 15. جدول الضرب- كيفان.